



Studierendenstatistik

Wintersemester 2021/22



UNIVERSITÄT
HOHENHEIM



UNIVERSITÄT
HOHENHEIM

STUDIERENDENSTATISTIK

Wintersemester 2021/22

Impressum gem. § 8 Landespressegesetz

Herausgeber: Universität Hohenheim

Redaktion: Abteilung Personal und Organisation,
Referat Berichtswesen und Controlling: Yasemin Erginer
Schloss Hohenheim, 70599 Stuttgart

Druck: Hausdruckerei der Universität Hohenheim

Foto: Schloss, Schloss-Südseite
Universität Hohenheim/Wolfram Scheible

Inhaltsverzeichnis

Inhaltsverzeichnis	2
Vorbemerkung.....	7
Erläuterungen und Definitionen	8
Kurzübersicht (Kopfstatistik).....	9
Übersicht über die Entwicklung der Zahl der Studierenden nach Studiengängen (Fallstatistik)	10
Fakultät Agrarwissenschaften	10
Fakultät Naturwissenschaften	11
Fakultät Wirtschafts- und Sozialwissenschaften.....	12
Fakultätsübergreifende Studiengänge (zur Information).....	13
Studierende Gesamt und nach Fakultäten in den letzten 10 Jahren (grafische Darstellung)	14
Promovierende, Gasthörende und Zeitstudierende in den letzten 10 Jahren (grafische Darstellung)	15
Gesamtübersicht der Studierenden nach Fachsemestern im 1. Studiengang und 1. Studienfach (Kopfstatistik)	16
Fakultät Agrarwissenschaften	16
Fakultät Naturwissenschaften	17
Fakultät Wirtschafts- und Sozialwissenschaften.....	18
Fakultätsübergreifende Studiengänge (zur Information).....	19
Gesamtübersicht der Studierenden nach Hochschulsesemestern im 1. Studiengang und 1. Studienfach (Kopfstatistik)	20
Fakultät Agrarwissenschaften	20

Fakultät Naturwissenschaften	21
Fakultät Wirtschafts- und Sozialwissenschaften.....	22
Fakultätsübergreifende Studiengänge (zur Information).....	23
Studierende nach dem 1. Studiengang im 1. Studienfach (Kopfstatistik) nach Fakultäten	24
Fakultät Agrarwissenschaften	24
Fakultät Naturwissenschaften	25
Fakultät Wirtschafts- und Sozialwissenschaften.....	26
Fakultätsübergreifende Studiengänge (zur Information).....	27
Grafische Darstellung der Altersverteilung der Studierenden (Köpfe)	28
Studierende nach angestrebter Abschlussprüfung (Fallstatistik).....	29
Nach Fachsemestern (deutsche, nicht-deutsche Nationalität).....	30
Nach Hochschulsemestern (deutsche, nicht-deutsche Nationalität)	31
Studierende nach Studiengang und Fachsemestern (Fallstatistik)	32
Agrarbiologie B.Sc. (fakultätsübergreifend).....	32
Agrarbiologie M.Sc. (fakultätsübergreifend)	32
Agrarwissenschaften B.Sc.	33
Agrarwissenschaften M.Sc.....	33
Agribusiness M.Sc.	34
Agricultural Sciences in the Tropics and Subtropics M.Sc.....	34
Bioeconomy M.Sc. (fakultätsübergreifend).....	35
Biologie B.Sc.	35

Biologie M.Sc.....	36
Biologie Lehramt an Gymnasien B.A. (nachrichtlich).....	36
Biologie Lehramt an Gymnasien M.Ed. (nachrichtlich).....	36
Biologie Lehramt an Gymnasien (auslaufend).....	37
Crop Sciences M.Sc.	37
Digital Business Management B.Sc.	37
Earth System Sciences M.Sc.....	38
Economics M.Sc.....	38
Environmental Protection and Agricultural Food Production M.Sc.....	38
Environmental Science – Soil, Water and Biodiversity M.Sc.	39
Ernährungsmanagement und Diätetik B.Sc.....	39
Ernährungsmedizin M.Sc.....	39
Ernährungswissenschaft B.Sc.	40
Food Biotechnology M.Sc.	40
Food Science and Engineering M.Sc.....	40
Food Systems M.Sc.....	41
International Business and Economics M.Sc.....	41
Kommunikationsmanagement M.A. (auslaufend).....	41
Kommunikationsmanagement und -analyse M.A.	42
Kommunikationswissenschaft B.A.	42
Kommunikationswissenschaft und Medienforschung M.A. (auslaufend)	42
Landscape Ecology M.Sc.....	43

Lebensmittelchemie B.Sc. (nachrichtlich/in Kooperation mit der Universität Stuttgart)	43
Lebensmittelchemie M.Sc.	43
Lebensmittelchemie – Hauptstudium/Staatsexamen (auslaufend)	44
Lebensmittelwissenschaft und Biotechnologie B.Sc.	44
Management M.Sc.	44
Molekulare Ernährungswissenschaft M.Sc.	45
Nachwachsende Rohstoffe und Bioenergie B.Sc.	45
Nachwachsende Rohstoffe und Bioenergie M.Sc.	45
Organic Agriculture and Food Systems M.Sc.	46
Sustainability and Change B.Sc.	46
Wirtschaftsinformatik B.Sc. (nachrichtlich/in Kooperation mit der Universität Stuttgart)	46
Wirtschaftsinformatik M.Sc.	47
Wirtschaftswissenschaften Dipl. (auslaufend)	47
Wirtschaftswissenschaften B.Sc.	47
Wirtschaftspädagogik B.Sc.	48
Wirtschaftspädagogik M.Sc. (ehemals Wirtschaftswissenschaftliches Lehramt)	48
Immatrikulierte Promovierende und Teilnehmende in Promotionsstudiengängen	49
Master in Finance (nachrichtlich)	50
Studierende nach Kontinent und Studienfach (Deutsche Studierende nach Bundesland)	51
Deutsche Studierende nach Bundesländern sowie Studierende nicht-deutscher Nationalität nach Studienfach	52
Fakultät Agrarwissenschaften	52

Fakultät Naturwissenschaften	53
Fakultät Wirtschafts- und Sozialwissenschaften.....	55
Fakultätsübergreifende Studiengänge (zur Information).....	56
Bildungsausländer/innen nach Kontinent und Studienfach (Kopfstatistik)	57
Fakultät Agrarwissenschaften	57
Fakultät Naturwissenschaften	58
Fakultät Wirtschafts- und Sozialwissenschaften.....	60
Fakultätsübergreifende Studiengänge (zur Information).....	61

Vorbemerkung

Die vorliegende Studierendenstatistik ist eine Auswertung der aktuellen Studierenden-Datenbank. In dieser sind alle ordentlich Studierenden, welche sich bis zum 1. Dezember 2021 zurückgemeldet oder neu immatrikuliert haben, erfasst.

In Kooperation mit der Universität Stuttgart werden die **Bachelor-Studiengänge Wirtschaftsinformatik und Lebensmittelchemie** angeboten. Die Immatrikulationen erfolgen an der Universität Stuttgart, daher werden sie nicht in der Hohenheimer Datenbank geführt und somit nachrichtlich erwähnt. Detaillierte Statistiken zu diesen Studiengängen finden Sie unter http://www.uni-stuttgart.de/ueberblick/wir_ueber_uns/zahlen_fakten/statistik/studstat.html.

Seit dem Wintersemester 2015/16 bietet die Universität Hohenheim den **Studiengang Biologie Lehramt B.A.** an, seit dem Wintersemester 2017/18 den Studiengang **Biologie Lehramt M.Ed.**. Die Administration dieser Lehramtsstudiengänge erfolgt an der Universität Stuttgart. Das heißt, die Studierenden sind ordentliche Studierende der Universität Hohenheim, werden jedoch nicht in der Hohenheimer Datenbank geführt und deshalb in der Studierendenstatistik nachrichtlich aufgeführt.

Trotz sorgfältiger Kontrollen kann eine Garantie für die 100%ige Richtigkeit nicht gegeben werden.

Die vorliegende Statistik soll möglichst allen Anforderungen der Benutzerinnen und Benutzer gerecht werden. Deshalb werden Änderungs- oder Erweiterungsvorschläge bezüglich Inhalt und Layout jederzeit gerne entgegengenommen.

Erläuterungen und Definitionen

In den einzelnen Statistiken sind alle ordentlich Studierenden berücksichtigt, die zum angegebenen Stichtag eingeschrieben sind. Dazu gehören:

1. **Rückgemeldete** - Studierende, die das Studium an der Universität Hohenheim fortsetzen
2. **Neuimmatrikulierte** - Studierende, die sich im Auswertungssemester neu an der Universität Hohenheim eingeschrieben haben
aufgeteilt in:
 - **Erstimmatrikulierte:** Studierende, die sich erstmals an einer Hochschule in der Bundesrepublik Deutschland einschreiben (1. Hochschulsemester)
 - **Neuimmatrikulierte:** Studierende, die bereits in der Bundesrepublik Deutschland studiert haben und sich nach Studienunterbrechung, Hochschulwechsel oder Exmatrikulation erneut einschreiben
- Fachsemester** - Anzahl der Semester, die in demselben Studienfach mit demselben Studienabschluss verbracht werden, einschließlich eventuell angerechneter Semester, jedoch ohne Urlaubssemester
- Hochschulsemester** - Anzahl der Semester, die an einer Hochschule in der Bundesrepublik Deutschland verbracht wurden, inklusive Urlaubssemester. Hierzu zählen auch Semester an anderen Hochschulformen.

Kriterium der **Studienanfängenden** der Universität Hohenheim ist die Einschreibung in das 1. Fachsemester eines Studiengangs.

Parallelstudium, Zweitimmatrikulierte (Studierende, die an einer weiteren Hochschule in der Bundesrepublik Deutschland immatrikuliert sind), **Beurlaubte**, eingeschriebene **Promovierende** sowie **Zeitstudierende** (Studierende internationaler Herkunft, die ein befristetes Studium – in der Regel 2 Semester – ohne Abschluss betreiben) werden ab dem Wintersemester 2017/18 gesondert ausgewiesen.

Bildungsinländer/innen sind Studierende mit nichtdeutscher Nationalität und deutscher Hochschulzugangsberechtigung. **Bildungsausländer/innen** sind Studierende nichtdeutscher Nationalität und nichtdeutscher Hochschulzugangsberechtigung.

Soweit nicht anders bezeichnet, handelt es sich bei den einzelnen Tabellen um „**Fallstatistiken**“, d.h. Studierende, die ein **Parallelstudium** betreiben (bspw. sowohl Biologie als auch Agrarbiologie studieren), werden in beiden Studiengängen jeweils in dem Fachsemester gezählt, in dem sie sich zurzeit befinden. Bei den sogenannten „**Kopfstatistiken**“ werden alle Studierende nur einmal gezählt, und zwar in dem Studiengang mit dem Studienfach, in das sie sich zuerst eingeschrieben haben.

Kurzübersicht (Kopfstatistik)

Studierende	Alle Studierende			Deutsche Nationalität				Nichtdeutsche Nationalität				
	Gesamt	davon Frauen	%	Gesamt	%	davon Frauen	aus Baden-Württ.	Gesamt	%	davon Frauen	Bildungs-inländer/-innen	%
Gesamtzahlen	8.675	4.996	57,6	7.399	85,3	4.262	5.800	1.276	14,7	734	318	3,7
davon:												
Rückgemeldete	6.268	3.620	57,8	5.458	87,1	3.165	4.256	810	12,9	455	234	3,7
Neuimmatrikulierte	1.069	595	55,7	786	73,5	428	568	283	26,5	167	25	2,3
Erstimmatrikulierte	1.032	596	57,8	983	95,3	563	826	49	4,7	33	37	3,6
Beurlaubte	306	185	60,5	172	56,2	106	150	134	43,8	79	22	7,2
darunter:												
Immatrikulierte Promovierende	586	300	51,2	394	67,2	204	236	192	32,8	96	1	0,2
Zeitstudierende	55	30	54,5	1	1,8		1	54	98,2	30		
Parallelstudium, Zweitimmatrikulierte	1	1	100,0					1	100,0	1	1	100,0

inklusive Beurlaubte, Zeitstudierende sowie immatrikulierte Promovierende

nachrichtlich

Gasthörende: 25
Nicht immatrikulierte Promovierende: 361
Studierende der Wirtschaftsinformatik B.Sc.: 202
Studierende Biologie B.A./Lehramt an Gymnasien: 99
Studierende Biologie M.Ed./Lehramt an Gymnasien: 55
Studierende der Lebensmittelchemie B.Sc.: 102

Übersicht über die Entwicklung der Zahl der Studierenden nach Studiengängen (Fallstatistik)

Fakultät Agrarwissenschaften

	Wintersemester:	12/13	13/14	14/15	15/16	16/17	17/18	18/19	19/20	20/21	21/22
Alle Fakultäten:	Fälle	9.982	10.250	10.175	10.047	9.892	9.778	9.479	9.152	9.213	8.899
	Köpfe	9.628	9.918	9.853	9.759	9.638	9.560	9.235	8.956	8.965	8.675
darunter:	Immatrikulierte Promovierende	406	438	418	420	344	374	367	497	532	586
	Zeitstudierende	118	127	115	145	138	106	100	94	37	55
zusätzlich:	Gasthörende	51	32	24	24	16	22	26	44	26	25
Fakultät Agrarwissenschaften¹⁾	Agrarbiologie B.Sc. ²⁾	134,0	110,0	85,5	93,5	89,0	108,5	126,0	133,5	141,0	131,5
	Agrarbiologie M.Sc. ²⁾³⁾	83	110	78	49	8	1				6,0
	Agrarwissenschaften B.Sc.	826	797	757	730	739	775	751	673	673	578
	Agrarwissenschaften M.Sc. (ohne Fachrichtung Agricultural Economics)	391	407	470	442	419	426	433	404	411	378
	Agricultural Economics M.Sc.	95	104	116	108	99	84	84	90	91	78
	Agribusiness M.Sc.	173	231	238	220	176	154	143	136	131	114
	Agricultural Sciences in the Tropics and Subtropics M.Sc.	55	59	66	68	67	60	47	40	33	34
	Bioeconomy M.Sc. ⁴⁾			3,7	19	33,7	40	40	39,7	40,3	36,3
	Crop Sciences M.Sc.	63	57	63	73	87	81	84	82	97	84
	Environmental Science- Soil, Water and Biodiversity M.Sc.	33	47	54	57	48	38	43	47	40	31
	Environmental Protection and Agricultural Food Production M.Sc.	102	107	124	107	101	104	95	84	77	63
	Landscape Ecology M.Sc.			7	16	30	43	44	45	42	45
	Nachwachsende Rohstoffe und Bioenergie B.Sc.	370	308	202	135	181	190	165	162	134	133
	Nachwachsende Rohstoffe und Bioenergie M.Sc.	86	87	79	67	55	41	34	33	38	34
	Organic Agriculture and Food Systems M.Sc.	96	120	120	94	93	94	96	101	113	93

¹⁾ ohne Beurlaubte, Zeitstudierende sowie immatrikulierte Promovierende

²⁾ der Lehraufwand für diesen Studiengang wird von der Fakultät Agrarwissenschaften und der Fakultät Naturwissenschaften geleistet; fakultätsbezogen werden die Zahlen hälftig ausgewiesen

³⁾ ausgelaufener Studiengang, im Wintersemester 2021/22 neu eingeführt

⁴⁾ der Lehraufwand für diesen Studiengang wird von allen drei Fakultäten geleistet; fakultätsbezogen werden die Zahlen zu je einem Drittel ausgewiesen

Übersicht über die Entwicklung der Zahl der Studierenden nach Studiengängen (Fallstatistik)

Fakultät Naturwissenschaften

		Wintersemester:									
		12/13	13/14	14/15	15/16	16/17	17/18	18/19	19/20	20/21	21/22
Alle Fakultäten:	Fälle	9.982	10.250	10.175	10.047	9.892	9.778	9.479	9.152	9.213	8.899
	Köpfe	9.628	9.918	9.853	9.759	9.638	9.560	9.235	8.956	8.965	8.675
darunter:	Immatrikulierte Promovierende	406	438	418	420	344	374	367	497	532	586
	Zeitstudierende	118	127	115	145	138	106	100	94	37	55
zusätzlich:	Gasthörende	51	32	24	24	16	22	26	44	26	25
Fakultät Naturwissenschaften¹⁾	Agrarbiologie B.Sc. ²⁾	134,0	110,0	85,5	93,5	89,0	108,5	126,0	133,5	141,0	131,5
	Agrarbiologie M.Sc. ²⁾³⁾	83,0	110,0	78,0	49,0	8,0	1,0				6,0
	Bioeconomy M.Sc. ⁴⁾			3,7	19	33,7	40	40	39,7	40,3	36,3
	Biologie B.Sc.	256	292	291	255	265	282	299	304	324	332
	Biologie Lehramt an Gymnasien B.A. ⁵⁾										
	Biologie Lehramt an Gymnasien M.Ed. ⁵⁾										
	Biologie Dipl. ⁶⁾	37	10	7	4	4	1	1			
	Biologie Lehramt an Gymnasien ⁶⁾	125	120	121	117	92	75	39	24	10	1
	Biologie M.Sc.	80	120	124	111	106	110	94	92	91	80
	Earth and Climate System Science M.Sc.	13	22	23	26	22	26	17	29	36	29
	Ernährungsmanagement und Diätetik B.Sc.	43	85	136	147	177	175	186	165	169	166
	Ernährungsmedizin M.Sc.	36	60	64	69	71	73	72	68	72	72
	Ernährungswissenschaft B.Sc.	208	236	247	257	280	296	291	298	320	316
	Ernährungswissenschaft Dipl. ⁶⁾	57	19	5	2	2	2	1			
	Food Biotechnology M.Sc.	30	47	44	48	58	63	64	65	69	70
	Food Science and Engineering M.Sc.	64	114	121	133	133	138	133	135	129	107
	Food Systems M.Sc.								10	20	25
	Lebensmittelchemie M.Sc.					24	40	46	54	62	66
	Lebensmittelchemie Staatsexamen ⁶⁾	84	82	90	70	49	25	3		3	2
	Lebensmittelwissenschaft und Biotechnologie B.Sc.	301	331	352	352	374	380	349	329	318	283
Molekulare Ernährungswissenschaft M.Sc.	34	48	50	59	62	69	65	68	75	74	

¹⁾ ohne Beurlaubte, Zeitstudierende sowie immatrikulierte Promovierende²⁾ der Lehraufwand für diesen Studiengang wird von der Fakultät Agrarwissenschaften und der Fakultät Naturwissenschaften geleistet; fakultätsbezogen werden die Zahlen hälftig ausgewiesen³⁾ ausgelaufener Studiengang, im Wintersemester 2021/22 neu eingeführt⁴⁾ der Lehraufwand für diesen Studiengang wird von allen drei Fakultäten geleistet; fakultätsbezogen werden die Zahlen zu je einem Drittel ausgewiesen⁵⁾ Studiengang wird an der Universität Stuttgart administriert⁶⁾ auslaufender oder bereits ausgelaufener Studiengang

Übersicht über die Entwicklung der Zahl der Studierenden nach Studiengängen (Fallstatistik)

Fakultät Wirtschafts- und Sozialwissenschaften

		Wintersemester:									
		12/13	13/14	14/15	15/16	16/17	17/18	18/19	19/20	20/21	21/22
Alle Fakultäten:	Fälle	9.982	10.250	10.175	10.047	9.892	9.778	9.479	9.152	9.213	8.899
	Köpfe	9.628	9.918	9.853	9.759	9.638	9.560	9.235	8.956	8.965	8.675
darunter:	Immatrikulierte Promovierende	406	438	418	420	344	374	367	497	532	586
	Zeitstudierende	118	127	115	145	138	106	100	94	37	55
zusätzlich:	Gasthörende	51	32	24	24	16	22	26	44	26	25
Fakultät Wirtschafts- und Sozialwissenschaften¹⁾	Bioeconomy M.Sc. ²⁾			3,66	19	33,7	40	40	39,7	40,3	36,3
	Digital Business Management B.Sc.										100
	Economics M.Sc.	124	143	144	135	140	129	135	116	124	119
	International Business and Economics M.Sc.	158	165	167	159	170	190	190	198	211	187
	Journalistik Diplom-Aufbau ³⁾	6	3	3	3	2	1	1			
	Kommunikationsmanagement und –analyse M.A								75	163	206
	Kommunikationsmanagement M.A. ³⁾	92	103	116	125	119	119	121	76	41	6
	Kommunikationswissenschaft B.A.	347	339	337	336	336	368	385	386	383	394
	Kommunikationswissenschaft Dipl. ³⁾	6	4	2	2	2					
	Kommunikationswissenschaft und Medienforschung M.A. ³⁾	59	76	92	102	93	116	123	86	39	9
	Management M.Sc.	753	818	851	899	918	878	831	796	823	773
	Sozialökonomie Dipl. ³⁾										
	Sustainability and Change B.Sc.										96
	Wirtschaftsinformatik M.Sc.	96	93	94	96	106	78	78	90	88	86
	Wirtschaftspädagogik Diplom-Handelslehrer ³⁾	14	4		1						
	Wirtschaftswissenschaften Dipl. ³⁾	108	55	33	21	12	7	5	1	2	1
	Wirtschaftswissenschaften B.Sc.	2.717	2.880	2.961	2.908	2.772	2.709	2.547	2.308	2.243	1.840
	Wirtschaftswissenschaften - sozialökonomisches Profil B.Sc. ³⁾	136	76	41	10	2	1	1			
Wirtschaftspädagogik B.Sc.	380	376	374	374	376	400	340	349	370	301	
Wirtschaftspädagogik M.Sc. (ehemals Wirtschaftswissenschaftliches Lehramt)	186	184	197	171	152	126	144	94	161	161	

¹⁾ ohne Beurlaubte, Zeitstudierende sowie immatrikulierte Promovierende²⁾ der Lehraufwand für diesen Studiengang wird von allen drei Fakultäten geleistet; fakultätsbezogen werden die Zahlen zu je einem Drittel ausgewiesen³⁾ auslaufender oder bereits ausgelaufener Studiengang

Übersicht über die Entwicklung der Zahl der Studierenden nach Studiengängen (Fallstatistik)

Fakultätsübergreifende Studiengänge (zur Information)

	Wintersemester:	12/13	13/14	14/15	15/16	16/17	17/18	18/19	19/20	20/21	21/22
Alle Fakultäten:	Fälle	9.982	10.250	10.175	10.047	9.892	9.778	9.479	9.152	9.213	8.899
	Köpfe	9.628	9.918	9.853	9.759	9.638	9.560	9.235	8.956	8.965	8.675
darunter:	Immatrikulierte Promovierende	406	438	418	420	344	374	367	497	532	586
	Zeitstudierende	118	127	115	145	138	106	100	94	37	55
zusätzlich:	Gasthörende	51	32	24	24	16	22	26	44	26	25
Fakultätsübergreifende Studiengänge (zur Information) ¹⁾	Agrarbiologie B.Sc.	268	220	171	187	178	217	252	267	282	263
	Agrarbiologie M.Sc. ²⁾	83	110	78	49	8	1				6
	Bioeconomy M.Sc. ²⁾			11	57	101	120	120	119	121	109

¹⁾ ohne Beurlaubte, Zeitstudierende sowie immatrikulierte Promovierende

Studierende Gesamt und nach Fakultäten in den letzten 10 Jahren (grafische Darstellung)

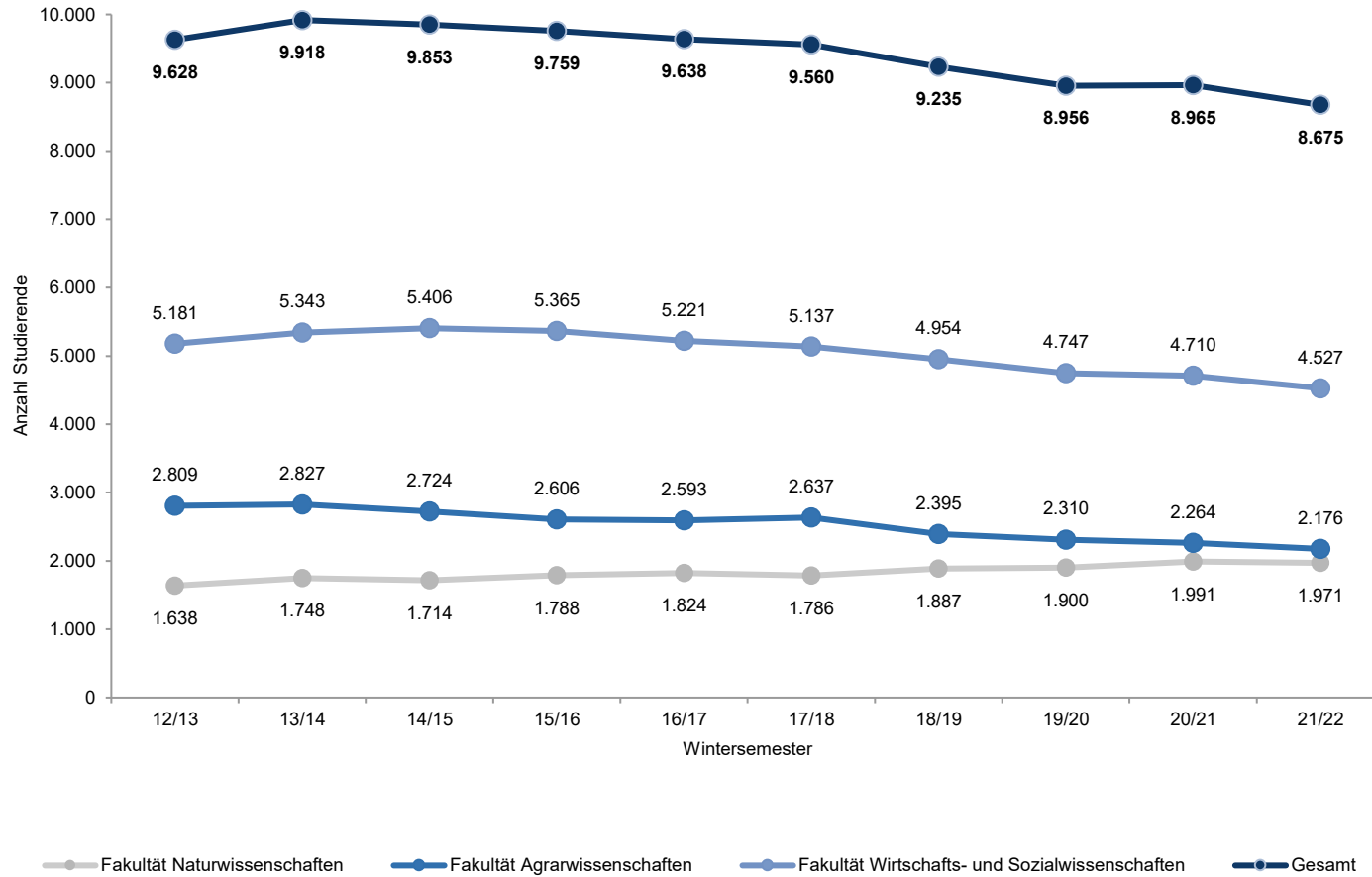

inklusive Beurlaubte, Zeitstudierende sowie immatrikulierte Promovierende

Promovierende, Gasthörernde und Zeitstudierende in den letzten 10 Jahren (grafische Darstellung)

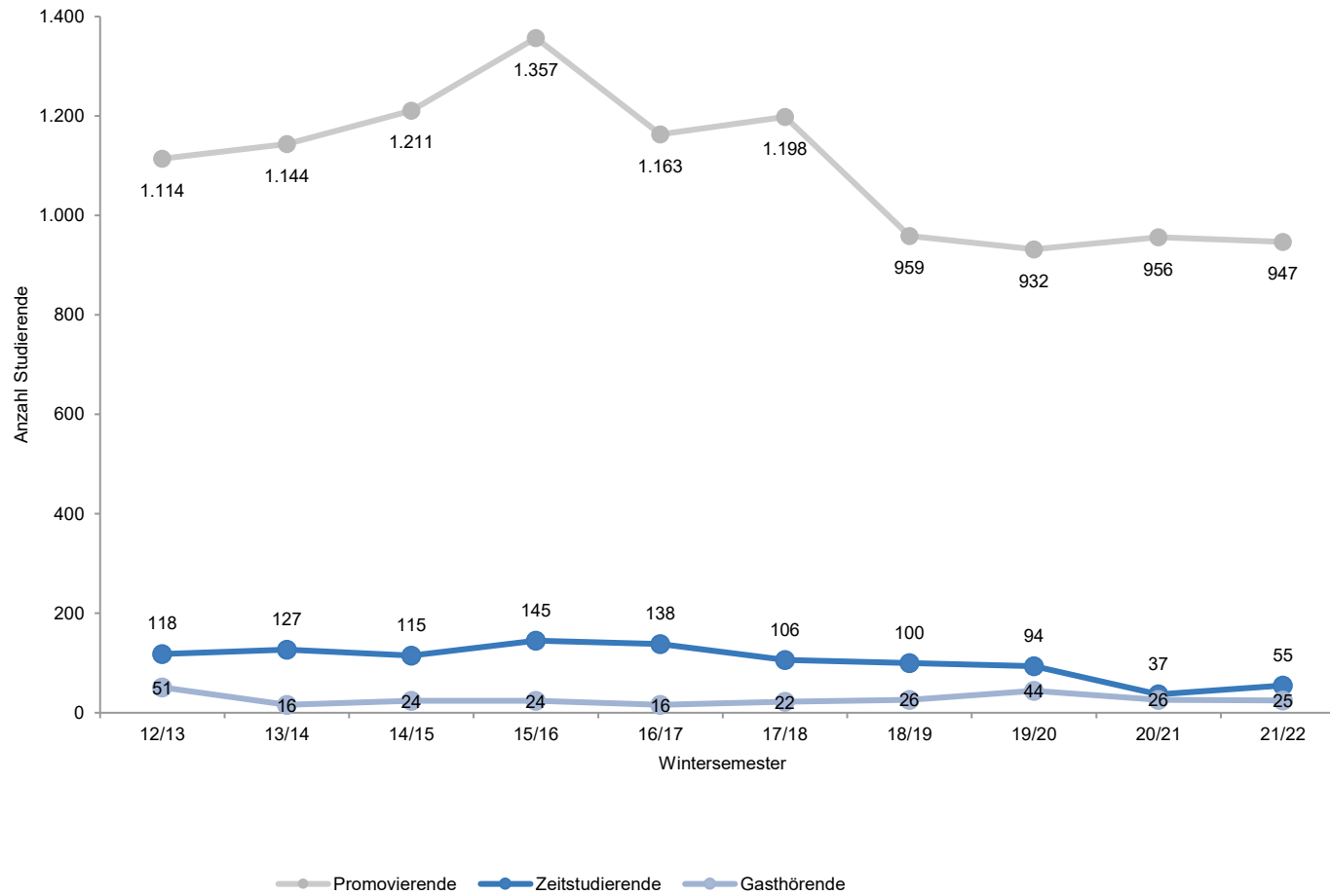

An dieser Stelle wird die Gesamtzahl aller Promovierenden (immatrikuliert wie nicht-immatrikuliert) ausgewiesen

Gesamtübersicht der Studierenden nach Fachsemestern im 1. Studiengang und 1. Studienfach (Kopfstatistik)

Fakultät Agrarwissenschaften

1. Studiengang, 1. Studienfach	Studierende im Fachsemester ¹⁾															Summe
	1	2	3	4	5	6	7	8	9	10	11	12	13	14	>14	
Gesamt - alle Fakultäten	2.178	300	2.106	336	1.783	328	1.021	164	247	64	60	21	20	11	36	8.675
Agrarbiologie B.Sc. ²⁾ (fakultätsübergreifend)	41,0	2,0	28,5	1,0	31,0	2,5	20,5	0,5	3,5		1,0		1,0			132,5
Agrarwissenschaften B.Sc.	124	38	114	39	107	31	72	17	20	10	3	1	1		1	578
Agrarbiologie M.Sc. ²⁾ (fakultätsübergreifend)	4,5															4,5
Agrarwissenschaften M.Sc. (ohne Fachrichtung Agricultural Economics)	55	34	110	37	75	21	15	2	5	2			1			357
Agrarwissenschaften ohne Abschlussziel/Zeitstudierende	8															8
Agricultural Economics M.Sc.	25	3	24	6	15	3	11			1						88
Agribusiness M.Sc.	17	17	28	14	16	9	9	2	1							113
Agricultural Sciences in the Tropics and Subtropics M.Sc.	13	3	8	1	4	2	3	1								35
Bioeconomy M.Sc. ³⁾ (fakultätsübergreifend)	10,7	0,3	12,0	3,3	9,0	1,3	3,0	0,3			0,3					40,3
Crop Sciences M.Sc.	25	6	35	13	9	2	2	1								93
Environmental Protection and Agricultural Food Production M.Sc.	30	7	18	3	12	4	5									79
Environmental Science - Soil, Water and Biodiversity M.Sc.	11		3	1	13	1	2									31
Landscape Ecology M.Sc.	15		14	1	9		5									44
Nachwachsende Rohstoffe und Bioenergie B.Sc.	34	3	20	6	26	8	22	2	9		4		1			135
Nachwachsende Rohstoffe und Bioenergie M.Sc.	2	7	6	3	8	1	3	2								32
Organic Agriculture and Food Systems M.Sc.	27	3	35	9	17	3	8	1	5		1					109
Agrarwissenschaften Promotion	18	35	32	14	27	34	34	12	7	5	10	6	4	4	9	251
Agrarwissenschaftlicher Promotionsstudiengang		3	1	1	1	5	5	6	6	3	1	2	2		10	46
Fakultät Agrarwissenschaften	460,2	161,3	488,5	152,3	379,0	127,8	219,5	46,8	56,5	21,0	20,3	9,0	10,0	4,0	20,0	2.176,3

¹⁾ inklusive Beurlaubte, Zeitstudierende sowie immatrikulierte Promovierende

²⁾ der Lehraufwand für diesen Studiengang wird von der Fakultät Agrarwissenschaften und der Fakultät Naturwissenschaften geleistet; fakultätsbezogen werden die Zahlen hälftig ausgewiesen

³⁾ der Lehraufwand für diesen Studiengang wird von allen drei Fakultäten geleistet; fakultätsbezogen werden die Zahlen zu je einem Drittel ausgewiesen

Gesamtübersicht der Studierenden nach Fachsemestern im 1. Studiengang und 1. Studienfach (Kopfstatistik)

Fakultät Naturwissenschaften

1. Studiengang, 1. Studienfach	Studierende im Fachsemester ¹⁾															Summe
	1	2	3	4	5	6	7	8	9	10	11	12	13	14	>14	
Gesamt - alle Fakultäten	2.178	300	2.106	336	1.783	328	1.021	164	247	64	60	21	20	11	36	8.675
Agrarbiologie B.Sc. ²⁾ (fakultätsübergreifend)	41,0	2,0	28,5	1,0	31,0	2,5	20,5	0,5	3,5		1,0		1,0			132,5
Agrarbiologie M.Sc. ²⁾ (fakultätsübergreifend)	4,5															4,5
Bioeconomy M.Sc. ³⁾ (fakultätsübergreifend)	10,7	0,3	12,0	3,3	9,0	1,3	3,0	0,3			0,3					40,3
Biologie B.Sc.	102		93	1	66	3	48	4	13	2		1				333
Biologie Lehramt an Gymnasien B.A. ⁴⁾																
Biologie Lehramt an Gymnasien M.Ed. ⁴⁾																
Biologie M.Sc.	12	1	21	1	24	1	9									69
Biologie Lehramt an Gymnasien ⁵⁾						1										1
Biologie ohne Abschlussziel/Zeitstudierende	2															2
Earth and Climate System Science M.Sc.	9	2	11	2	7		1									32
Ernährungsmanagement und Diätetik B.Sc.	44	4	41	2	35	5	35	1	3		1	1			1	173
Ernährungsmedizin M.Sc.	16	4	22	1	23		2									68
Ernährungswissenschaft B.Sc.	91	10	71	6	67	8	51	8	9	1	2				1	325
Ernährungswissenschaft ohne Abschlussziel/Zeitstudierende		2														2
Food Biotechnology M.Sc.	13		21	2	15	3	6				1					61
Food Science and Engineering M.Sc.	18	2	29	4	35	5	10		1							104
Food Systems M.Sc.	8		10		4											22
Food Systems ohne Abschlussziel/Zeitstudierende	8															8
Lebensmittelchemie M.Sc.	21		23		18	3	3									68
Lebensmittelchemie ohne Abschlussziel/Zeitstudierende																
Lebensmittelchemie Staatsexamen															2	2
Lebensmittelwissenschaft und Biotechnologie B.Sc.	82	1	59	4	61	2	55	2	17		1					284
Lebensmittelwissenschaft und Biotechnologie ohne Abschlussziel/Zeitstudierende		4														4
Molekulare Ernährungswissenschaft M.Sc.	12		26	1	19		5									63
Naturwissenschaften Promotion	9	27	16	21	23	13	17	16	7	7	1	4	4	5	3	173
Fakultät Naturwissenschaften	503,2	59,3	483,5	49,3	437,0	47,8	265,5	31,8	53,5	10,0	7,3	6,0	5,0	5,0	7,0	1.971,3

¹⁾ inklusive Beurlaubte, Zeitstudierende sowie immatrikulierte Promovierende²⁾ der Lehraufwand für diesen Studiengang wird von der Fakultät Agrarwissenschaften und der Fakultät Naturwissenschaften geleistet; fakultätsbezogen werden die Zahlen hälftig ausgewiesen³⁾ der Lehraufwand für diesen Studiengang wird von allen drei Fakultäten geleistet; fakultätsbezogen werden die Zahlen zu je einem Drittel ausgewiesen⁴⁾ Studiengang wird an der Universität Stuttgart administriert; Studierende nach Fachsemestern werden auf Seite 36 f. nachrichtlich ausgewiesen⁵⁾ auslaufender Studiengang

Gesamtübersicht der Studierenden nach Fachsemestern im 1. Studiengang und 1. Studienfach (Kopfstatistik)

Fakultät Wirtschafts- und Sozialwissenschaften

1. Studiengang, 1. Studienfach	Studierende im Fachsemester ¹⁾															Summe
	1	2	3	4	5	6	7	8	9	10	11	12	13	14	>14	
Gesamt - alle Fakultäten	2.178	300	2.106	336	1.783	328	1.021	164	247	64	60	21	20	11	36	8.675
Bioeconomy M.Sc. ²⁾ (fakultätsübergreifend)	10,7	0,3	12,0	3,3	9,0	1,3	3,0	0,3			0,3					40,3
Digital Business Management B.Sc.	100,0															100
Economics M.Sc.	25	1	38	7	35	3	7		1							117
International Business and Economics M.Sc.	41	8	67	15	58	4	6									199
Kommunikationsmanagement und - analyse M.A	48	1	76	3	68											196
Kommunikationsmanagement M.A. ³⁾					1	2	3		1							7
Kommunikationswissenschaft B.A.	113		90	2	97	6	75	5	8	2	1		1			400
Kommunikationswissenschaft ohne Abschlussziel/Zeitstudierende	5															5
Kommunikationswissenschaft und Medienforschung M.A. ³⁾					1			7	1							9
Management M.Sc.	197	30	237	33	180	31	30	5	5	1	2					751
Sustainability and Change B.Sc.	97															97
Wirtschaftsinformatik M.Sc.	32	3	13	3	27	1	7		3	1						90
Wirtschaftswissenschaften B.Sc.	415	11	438	32	371	82	349	58	106	25	26	4	2		1	1.920
Wirtschaftswissenschaften Dipl. ³⁾													1		1	2
Wirtschaftswissenschaften ohne Abschlussziel/Zeitstudierende	25	1														26
Wirtschaftspädagogik B.Sc.	75	4	94	13	66	10	33	3	8	1		1				308
Wirtschaftspädagogik M.Sc.	27	3	56	6	41	2	9									144
Wirtschaftswissenschaften Promotion	4	17	13	17	13	10	14	7	4	3	3	1	1	2	7	116
Fakultät Wirtschafts- und Sozialwissenschaften	1.214,7	79,3	1.134,0	134,3	967,0	152,3	536,0	85,3	137,0	33,0	32,3	6,0	5,0	2,0	9,0	4.527,3

¹⁾ inklusive Beurlaubte, Zeitstudierende sowie immatrikulierte Promovierende

²⁾ der Lehraufwand für diesen Studiengang wird von allen drei Fakultäten geleistet; fakultätsbezogen werden die Zahlen zu je einem Drittel ausgewiesen

³⁾ auslaufender Studiengang

Gesamtübersicht der Studierenden nach Fachsemestern im 1. Studiengang und 1. Studienfach (Kopfstatistik)
Fakultätsübergreifende Studiengänge (zur Information)

1. Studiengang, 1. Studienfach	Studierende im Fachsemester ¹⁾															Summe
	1	2	3	4	5	6	7	8	9	10	11	12	13	14	>14	
Agrarbiologie M.Sc.	9															9
Agrarbiologie B.Sc.	82	4	57	2	62	5	41	1	7		2		2			265
Bioeconomy M.Sc.	32	1	36	10	27	4	9	1			1					121
Fakultätsübergreifende Studiengänge (zur Information)	123	5	93	12	89	9	50	2	7		3		2			395

¹⁾ inklusive Beurlaubte, Zeitstudierende sowie immatrikulierte Promovierende

Gesamtübersicht der Studierenden nach Hochschulesemestern im 1. Studiengang und 1. Studienfach (Kopfstatistik)

Fakultät Agrarwissenschaften

1. Studiengang, 1. Studienfach	Studierende im Hochschulesemester ¹⁾															Summe
	1	2	3	4	5	6	7	8	9	10	11	12	13	14	>14	
Gesamt - alle Fakultäten	1.286	112	1.184	111	1.039	116	1.084	183	862	179	770	191	580	134	844	8.675
Agrarbiologie B.Sc. ²⁾ (fakultätsübergreifend)	26,5	4,0	21,5	2,5	28,5	4,0	23,0	2,5	7,0	0,5	2,0	3,0	1,5	0,5	5,5	132,5
Agrarbiologie M.Sc. ²⁾ (fakultätsübergreifend)									4,0						0,5	4,5
Agrarwissenschaften B.Sc.	93	25	110	25	104	23	81	22	36	6	24	2	7	3	17	578
Agrarwissenschaften M.Sc. (ohne Fachrichtung Agricultural Economics)	1		2				17	5	68	21	107	14	64	9	49	357
Agrarwissenschaften ohne Abschlussziel/Zeitstudierende	7						1									8
Agricultural Economics M.Sc.	19		24		14		14	1	4	1	3	2	3		3	88
Agribusiness M.Sc.	1	3	1		2	4	5	5	21	3	33	1	17	2	15	113
Agricultural Sciences in the Tropics and Subtropics M.Sc.	9		5		5		2		2	2	4	2	1		3	35
Bioeconomy M.Sc. ³⁾ (fakultätsübergreifend)	6,0		2,3		6,0	1,0	2,0	0,7	4,7	1,3	4,0	1,3	4,3	0,7	6,0	40,3
Crop Sciences M.Sc.	20		21		19		5		8	1	8	1	5	2	3	93
Environmental Protection and Agricultural Food Production M.Sc.	12		10	2	9		8	2	4	3	10	6	7	1	5	79
Environmental Science - Soil, Water and Biodiversity M.Sc.	8		4	1	5				3	1	2	2	3		2	31
Landscape Ecology M.Sc.	8		4	1	1			2	3	1	7		4	3	10	44
Nachwachsende Rohstoffe und Bioenergie B.Sc.	27	3	15	4	19	4	19		15	5	8	6	4		6	135
Nachwachsende Rohstoffe und Bioenergie M.Sc.					1	1			6	1	9	2	3		9	32
Organic Agriculture and Food Systems M.Sc.	23	1	17		18		14	2	5	3	9	1	8	1	7	109
Agrarwissenschaften Promotion	8	8	7	7	8	4	13	8	12	6	8	8	19	15	120	251
Agrarwissenschaftlicher Promotionsstudiengang			1			1	4	2	5		1	2	2	1	27	46
Fakultät Agrarwissenschaften	268,5	44,0	244,8	42,5	239,5	42,0	208,0	52,2	207,7	55,8	239,0	53,3	152,8	38,2	288,0	2.176,3

¹⁾ inklusive Beurlaubte, Zeitstudierende sowie immatrikulierte Promovierende²⁾ der Lehraufwand für diesen Studiengang wird von der Fakultät Agrarwissenschaften und der Fakultät Naturwissenschaften geleistet; fakultätsbezogen werden die Zahlen hälftig ausgewiesen³⁾ der Lehraufwand für diesen Studiengang wird von allen drei Fakultäten geleistet; fakultätsbezogen werden die Zahlen zu je einem Drittel ausgewiesen

Gesamtübersicht der Studierenden nach Hochschulesemestern im 1. Studiengang und 1. Studienfach (Kopfstatistik)

Fakultät Naturwissenschaften

1. Studiengang, 1. Studienfach	Studierende im Hochschulesemester ¹⁾															Summe
	1	2	3	4	5	6	7	8	9	10	11	12	13	14	>14	
Gesamt - alle Fakultäten	1.286	112	1.184	111	1.039	116	1.084	183	862	179	770	191	580	134	844	8.675
Agrarbiologie B.Sc. ²⁾ (fakultätsübergreifend)	26,5	4,0	21,5	2,5	28,5	4,0	23,0	2,5	7,0	0,5	2,0	3,0	1,5	0,5	5,5	132,5
Agrarbiologie M.Sc. ²⁾ (fakultätsübergreifend)									4,0						0,5	4,5
Bioeconomy M.Sc. ³⁾	6,0		2,3		6,0	1,0	2,0	0,7	4,7	1,3	4,0	1,3	4,3	0,7	6,0	40,3
Biologie B.Sc.	79	2	82	7	63	4	56	5	18	2	7		5	2	1	333
Biologie Lehramt an Gymnasien B.A. ⁴⁾																
Biologie Lehramt an Gymnasien M.Ed. ⁴⁾																
Biologie M.Sc.							4		10	2	20	2	15		16	69
Biologie Lehramt an Gymnasien ⁵⁾															1	1
Biologie ohne Abschlussziel/Zeitstudierende	2															2
Earth and Climate System Science M.Sc.	8		10		4	1			1	1	2		2	1	2	32
Ernährungsmanagement und Diätetik B.Sc.	30	2	34	4	34	2	44	2	8	2	2				9	173
Ernährungsmedizin M.Sc.					1		4	4	14	3	20	2	15	2	3	68
Ernährungswissenschaft B.Sc.	73	1	71	7	67	3	54	7	17	5	12	1	2	1	4	325
Ernährungswissenschaft ohne Abschlussziel/Zeitstudierende		2														2
Food Biotechnology M.Sc.	4	1	3		6		3		10	2	9	2	12	1	8	61
Food Science and Engineering M.Sc.	5		3		1		2		20	3	24	2	27	2	15	104
Food Systems M.Sc.	6		8				1		2		2		1	1	1	22
Food Systems ohne Abschlussziel/Zeitstudierende	8															8
Lebensmittelchemie M.Sc.	1						12	1	15	2	21	1	7		8	68
Lebensmittelchemie ohne Abschlussziel/Zeitstudierende																
Lebensmittelchemie Staatsex. ⁵⁾															2	2
Lebensmittelwissenschaft und Biotechnologie B.Sc.	64	5	46	2	56	4	61	12	17	2	8	1	2		4	284
Lebensmittelwissenschaft und Biotechnologie ohne Abschlussziel/Zeitstudierende	4															4
Molekulare Ernährungswissenschaft M.Sc.			1				1	2	10	2	24	4	12	2	5	63
Naturwissenschaften Promotion	1	9	6	4	10	1			4	1	4	4	9	9	111	173
Fakultät Naturwissenschaften	317,5	26,0	287,8	26,5	276,5	20,0	267,0	36,2	161,7	28,8	161,0	23,3	114,8	22,2	202,0	1.971,3

¹⁾ inklusive Beurlaubte, Zeitstudierende sowie immatrikulierte Promovierende.²⁾ der Lehraufwand für diesen Studiengang wird von der Fakultät Agrarwissenschaften und der Fakultät Naturwissenschaften geleistet; fakultätsbezogen werden die Zahlen hälftig ausgewiesen³⁾ der Lehraufwand für diesen Studiengang wird von allen drei Fakultäten geleistet; fakultätsbezogen werden die Zahlen zu je einem Drittel ausgewiesen⁴⁾ Studiengang wird an der Universität Stuttgart administriert; Studierende nach Fachsemestern werden auf Seite 36 f. nachrichtlich ausgewiesen⁵⁾ auslaufender Studiengang

Gesamtübersicht der Studierenden nach Hochschulsesemestern im 1. Studiengang und 1. Studienfach (Kopfstatistik)

Fakultät Wirtschafts- und Sozialwissenschaften

1. Studiengang, 1. Studienfach	Studierende im Hochschulsemester ¹⁾															Summe
	1	2	3	4	5	6	7	8	9	10	11	12	13	14	>14	
Gesamt - alle Fakultäten	1.286	112	1.184	111	1.039	116	1.084	183	862	179	770	191	580	134	844	8.675
Bioeconomy M.Sc. ²⁾ (fakultätsübergreifend)	6,0		2,3		6,0	1,0	2,0	0,7	4,7	1,3	4,0	1,3	4,3	0,7	6,0	40,3
Digital Business Management B.Sc.	76	2	15	1	1		4		1							100
Economics M.Sc.	9		13		10		7	1	13	3	19	4	16	5	17	117
International Business and Economics M.Sc.	19	2	32	4	18	2	18	4	24	8	19	11	22	1	15	199
Kommunikationsmanagement und - analyse M.A. ³⁾			1		3		6	11	43	8	50	16	38	4	16	196
Kommunikationsmanagement M.A.													3		4	7
Kommunikationswissenschaft B.A.	83	6	89	3	84	7	76	14	19	1	4	2	6	1	5	400
Kommunikationswissenschaft ohne Abschlussziel/Zeitstudierende	5															5
Kommunikationswissenschaft und Medienforschung M.A. ³⁾													1		8	9
Management M.Sc.	13		6	2	1	2	32	25	129	44	148	47	155	29	118	751
Sustainability and Change B.Sc.	76	5	10	2	2		1						1			97
Wirtschaftsinformatik M.Sc.						5	11	1	14	6	18	6	8	5	16	90
Wirtschaftswissenschaften B.Sc.	325	23	394	24	344	29	400	30	198	21	60	11	25	4	32	1.920
Wirtschaftswissenschaften Dipl. ³⁾															2	2
Wirtschaftswissenschaften ohne Abschlussziel/Zeitstudierende	24	1			1											26
Wirtschaftspädagogik B.Sc.	64	3	89	4	50	6	48	3	18	1	8	3	5	1	5	308
Wirtschaftspädagogik M.Sc.							2	4	29	1	39	9	24	9	27	144
Wirtschaftswissenschaften Promotion				2	3	2	2	1			1	4	4	14	83	116
Fakultät Wirtschafts- und Sozialwissenschaften	700,0	42,0	651,3	42,0	523,0	54,0	609,0	94,7	492,7	94,3	370,0	114,3	312,3	73,7	354,0	4.527,3

¹⁾ inklusive Beurlaubte, Zeitstudierende sowie immatrikulierte Promovierende

²⁾ der Lehraufwand für diesen Studiengang wird von allen drei Fakultäten geleistet; fakultätsbezogen werden die Zahlen zu je einem Drittel ausgewiesen

³⁾ auslaufender Studiengang

Gesamtübersicht der Studierenden nach Hochschulsestern im 1. Studiengang und 1. Studienfach (Kopfstatistik)
Fakultätsübergreifende Studiengänge (zur Information)

1. Studiengang, 1. Studienfach	Studierende im Hochschulsester ¹⁾															Summe
	1	2	3	4	5	6	7	8	9	10	11	12	13	14	>14	
Agrarbiologie M.Sc.									8						1	9
Agrarbiologie B.Sc. ²⁾	53	8	43	5	57	8	46	5	14	1	4	6	3	1	11	265
Bioeconomy M.Sc. ⁴⁾	18		7		18	3	6	2	14	4	12	4	13	2	18	121
Fakultätsübergreifende Studiengänge (zur Information)	71	8	50	5	75	11	52	7	36	5	16	10	16	3	30	395

¹⁾ inklusive Beurlaubte, Zeitstudierende sowie immatrikulierte Promovierende

Studierende nach dem 1. Studiengang im 1. Studienfach (Kopfstatistik) nach Fakultäten

Fakultät Agrarwissenschaften

1. Studiengang, 1. Studienfach	Alle Studierende					Deutsche Nationalität		Nichtdeutsche Nationalität		Bildungsinländer/-innen
	Gesamt	Studienanfängende ¹⁾		Rückgemeldete	Beurlaubte	gesamt	davon Frauen	gesamt	davon Frauen	
		gesamt	davon Frauen							
Summe - alle Fakultäten	8.675	2.291	1.317	6.268	306	7.399	4.262	1.276	734	318
Agrarbiologie B.Sc. ²⁾ (fakultätsübergreifend)	132,5	41,0	20,0	94,0	1,0	129,5	74,5	3,0	2,0	1,5
Agrarbiologie M.Sc. ²⁾ (fakultätsübergreifend)	4,5	6,0	3,5	1,5		4,5	3,0			
Agrarwissenschaften B.Sc.	578	124	64	451	2	557	290	21	11	5
Agrarwissenschaften M.Sc. (ohne Agricultural Economics)	357	78	40	309	4	346	150	11	6	2
Agrarwissenschaften ohne Abschlussziel/Zeitstudierende	8					1		7	2	
Agricultural Economics M.Sc.	88	25	8	54	11	11	4	77	31	
Agribusiness M.Sc.	113	22	10	94	4	101	46	12	8	2
Agricultural Sciences in the Tropics and Subtropics M.Sc.	35	15	6	20	4	12	7	23	7	
Bioeconomy M.Sc. ³⁾ (fakultätsübergreifend)	40,3	10,7	6,7	26,0	4,0	19,7	11,7	20,7	11,3	0,7
Crop Sciences M.Sc.	93	31	16	51	18	27	16	66	26	
Environmental Protection and Agricultural Food Production M.Sc.	79	29	22	35	16	37	30	42	29	1
Environmental Science - Soil, Water and Biodiversity M.Sc.	31	11	7	17		15	10	16	14	
Landscape Ecology M.Sc.	44	17	8	27	3	29	17	15	8	
Nachwachsende Rohstoffe und Bioenergie B.Sc.	135	34	15	100	2	130	44	5		4
Nachwachsende Rohstoffe und Bioenergie M.Sc.	32	4	3	30		28	12	4	1	1
Organic Agriculture and Food Systems M.Sc.	109	30	21	63	19	30	25	79	45	
Agrarwissenschaften Promotion	251	18	11	230	2	133	71	118	61	
Agrarwissenschaftlicher Promotionsstudiengang	46	1		46		19	11	27	6	
Summe Fakultät Agrarwissenschaften	2.176,3	496,7	261,2	1.648,5	90,0	1.629,7	822,2	546,7	268,3	17,2

inklusive Beurlaubte, Zeitstudierende sowie immatrikulierte Promovierende

¹⁾ Studienanfängende werden ohne Beurlaubte, ohne Zeitstudierende sowie ohne immatrikulierte Promovierende (Ausnahme: Agrarwissenschaftlicher Promotionsstudiengang) als Fallstatistik ausgewiesen

²⁾ der Lehraufwand für diesen Studiengang wird von der Fakultät Agrarwissenschaften und der Fakultät Naturwissenschaften geleistet; fakultätsbezogen werden die Zahlen hälftig ausgewiesen

³⁾ der Lehraufwand für diesen Studiengang wird von allen drei Fakultäten geleistet; fakultätsbezogen werden die Zahlen zu je einem Drittel ausgewiesen

Studierende nach dem 1. Studiengang im 1. Studienfach (Kopfstatistik) nach Fakultäten

Fakultät Naturwissenschaften

1. Studiengang, 1. Studienfach	Alle Studierende					Deutsche Nationalität		Nichtdeutsche Nationalität		Bildungsinländer/-innen
	Gesamt	Studienanfängende ¹⁾		Rückgemeldete	Beurlaubte	gesamt	davon Frauen	gesamt	davon Frauen	
		gesamt	davon Frauen							
Summe - alle Fakultäten	8.675	2.291	1.317	6.268	306	7.399	4.262	1.276	734	318
Agrarbiologie B.Sc. ²⁾ (fakultätsübergreifend)	132,5	41,0	20,0	94,0	1,0	129,5	74,5	3,0	2,0	1,5
Agrarbiologie M.Sc. ²⁾ (fakultätsübergreifend)	4,5	6,0	3,5	1,5		4,5	3,0			
Bioeconomy M.Sc. ³⁾ (fakultätsübergreifend)	40,3	10,7	6,7	26,0	4,0	19,7	11,7	20,7	11,3	0,7
Biologie B.Sc.	333	102	69	229	1	320	211	13	4	7
Biologie Lehramt an Gymnasien B.A. ⁴⁾										
Biologie Lehramt an Gymnasien M.Ed. ⁴⁾										
Biologie M.Sc.	69	25	15	60	2	65	43	4	4	3
Biologie Lehramt an Gymnasien	1			1				1	1	1
Biologie ohne Abschlussziel/Zeitstudierende	2							2	2	
Earth and Climate System Science M.Sc.	32	10	4	18	5	9	5	23	8	
Ernährungsmanagement und Diätetik B.Sc.	173	43	42	124	7	161	151	12	12	4
Ernährungsmedizin M.Sc.	68	22	22	54	2	67	63	1	1	
Ernährungswissenschaft B.Sc.	325	91	76	223	9	304	263	21	21	11
Ernährungswissenschaft ohne Abschlussziel/Zeitstudierende	2			2				2	2	
Food Biotechnology M.Sc.	61	26	18	44	4	44	32	17	10	1
Food Science and Engineering M.Sc.	104	23	16	87	3	90	58	14	9	1
Food Systems M.Sc.	22	11	8	14		5	2	17	13	1
Food Systems ohne Abschlussziel/Zeitstudierende	8							8	4	
Lebensmittelchemie M.Sc.	68	20	15	46	2	62	47	6	6	4
Lebensmittelchemie Staatsex. ⁵⁾	2			2		2				
Lebensmittelwissenschaft und Biotechnologie B.Sc.	284	81	56	201	3	268	190	16	13	11
Lebensmittelwissenschaft und Biotechnologie ohne Abschlussziel/Zeitstudierende	4							4	2	
Molekulare Ernährungswissenschaft M.Sc.	63	23	23	53		61	59	2	2	1
Naturwissenschaften Promotion	173	9	8	164		136	81	37	23	1
Summe Fakultät Naturwissenschaften	1.971,3	543,7	402,2	1.443,5	43,0	1.747,7	1.294,2	223,7	150,3	48,2

inklusive Beurlaubte, Zeitstudierende sowie immatrikulierte Promovierende

¹⁾ Studienanfängende werden ohne Beurlaubte, ohne Zeitstudierende sowie ohne immatrikulierte Promovierende als Fallstatistik ausgewiesen²⁾ der Lehraufwand für diesen Studiengang wird von der Fakultät Agrarwissenschaften und der Fakultät Naturwissenschaften geleistet; fakultätsbezogen werden die Zahlen hälftig ausgewiesen³⁾ der Lehraufwand für diesen Studiengang wird von allen drei Fakultäten geleistet; fakultätsbezogen werden die Zahlen zu je einem Drittel ausgewiesen⁴⁾ der Studiengang wird an der Universität Stuttgart administriert ⁵⁾ auslaufender Studiengang

Studierende nach dem 1. Studiengang im 1. Studienfach (Kopfstatistik) nach Fakultäten

Fakultät Wirtschafts- und Sozialwissenschaften

1. Studiengang, 1. Studienfach	Alle Studierende					Deutsche Nationalität		Nichtdeutsche Nationalität		Bildungsinländer/-innen
	Gesamt	Studienanfängende ¹⁾		Rückgemeldete	Beurlaubte	gesamt	davon Frauen	gesamt	davon Frauen	
		gesamt	davon Frauen							
Summe - alle Fakultäten	8.675	2.291	1.317	6.268	306	7.399	4.262	1.276	734	318
Bioeconomy M.Sc. ²⁾ (fakultätsübergreifend)	40,3	10,7	6,7	26,0	4,0	19,7	11,7	20,7	11,3	0,7
Digital Business Management B.Sc.	100	100	45	4		95	41	5	4	4
Economics M.Sc.	117	32	15	87	5	76	33	41	24	5
International Business and Economics M.Sc.	199	50	34	137	21	91	51	108	77	11
Kommunikationsmanagement M.Sc. ³⁾	7			6	1	7	5			
Kommunikationsmanagement und -analyse M.A.	196	58	49	151	2	192	162	4	3	3
Kommunikationswissenschaft B.A.	400	113	86	286	6	387	308	13	9	7
Kommunikationswissenschaft ohne Abschlussziel/Zeitstudierende	5							5	4	
Kommunikationswissenschaft und Medienforschung M.A. ³⁾	9			9		9	6			
Management M.Sc.	751	252	139	538	38	694	397	57	40	34
Sustainability and Change B.Sc.	97	96	62	2	1	94	60	3	3	1
Wirtschaftsinformatik M.Sc.	90	32	4	54	4	83	14	7		5
Wirtschaftswissenschaften B.Sc.	1.920	414	159	1.426	80	1.741	751	179	100	155
Wirtschaftswissenschaften Dipl. ³⁾	2			1	1	2	2			
Wirtschaftswissenschaften ohne Abschlussziel/Zeitstudierende	26			1				26	14	
Wirtschaftspädagogik B.Sc.	308	75	44	214	7	288	177	20	13	20
Wirtschaftspädagogik M.Sc. (ehemals Wirtschaftswissenschaftliches Lehramt)	144	46	29	122	3	137	86	7	7	7
Wirtschaftswissenschaften Promotion	116	4	1	112		106	41	10	6	
Summe Fakultät Wirtschafts- und Sozialwissenschaften	4.527,3	1.283	673,7	3.176,0	173	4.021,7	2.145,7	505,7	315,3	252,7

inklusive Beurlaubte, Zeitstudierende sowie immatrikulierte Promovierende

¹⁾ Studienanfängende werden ohne Beurlaubte, ohne Zeitstudierende sowie ohne immatrikulierte Promovierende (Ausnahme: Agrarwissenschaftlicher Promotionsstudiengang) ausgewiesen; Fallstatistik²⁾ der Lehraufwand für diesen Studiengang wird von allen drei Fakultäten geleistet; fakultätsbezogen werden die Zahlen zu je einem Drittel ausgewiesen.³⁾ auslaufender Studiengang

Studierende nach dem 1. Studiengang im 1. Studienfach (Kopfstatistik) nach Fakultäten aufgeschlüsselt
Fakultätsübergreifende Studiengänge (zur Information)

1. Studiengang, 1. Studienfach	Alle Studierende					Deutsche Nationalität		Nichtdeutsche Nationalität		Bildungsinländer/-innen
	Gesamt	Studienanfänger ¹⁾		Rückgemeldete	Beurlaubte	gesamt	davon Frauen	gesamt	davon Frauen	
		gesamt	davon Frauen							
Agrarbiologie B.Sc.	265	82	40	188	2	259	149	6	4	3
Agrarbiologie M.Sc.	9	12	7	3		9	6			
Bioeconomy M.Sc.	121	32	20	78	12	59	35	62	34	2
Fakultätsübergreifende Studiengänge (zur Information)	395	126	67	269	14	327	190	68	38	5

¹⁾ Studienanfänger werden ohne Beurlaubte, ohne Zeitstudierende sowie ohne immatrikulierte Promovierende ausgewiesen; Fallstatistik

Grafische Darstellung der Altersverteilung der Studierenden (Köpfe)

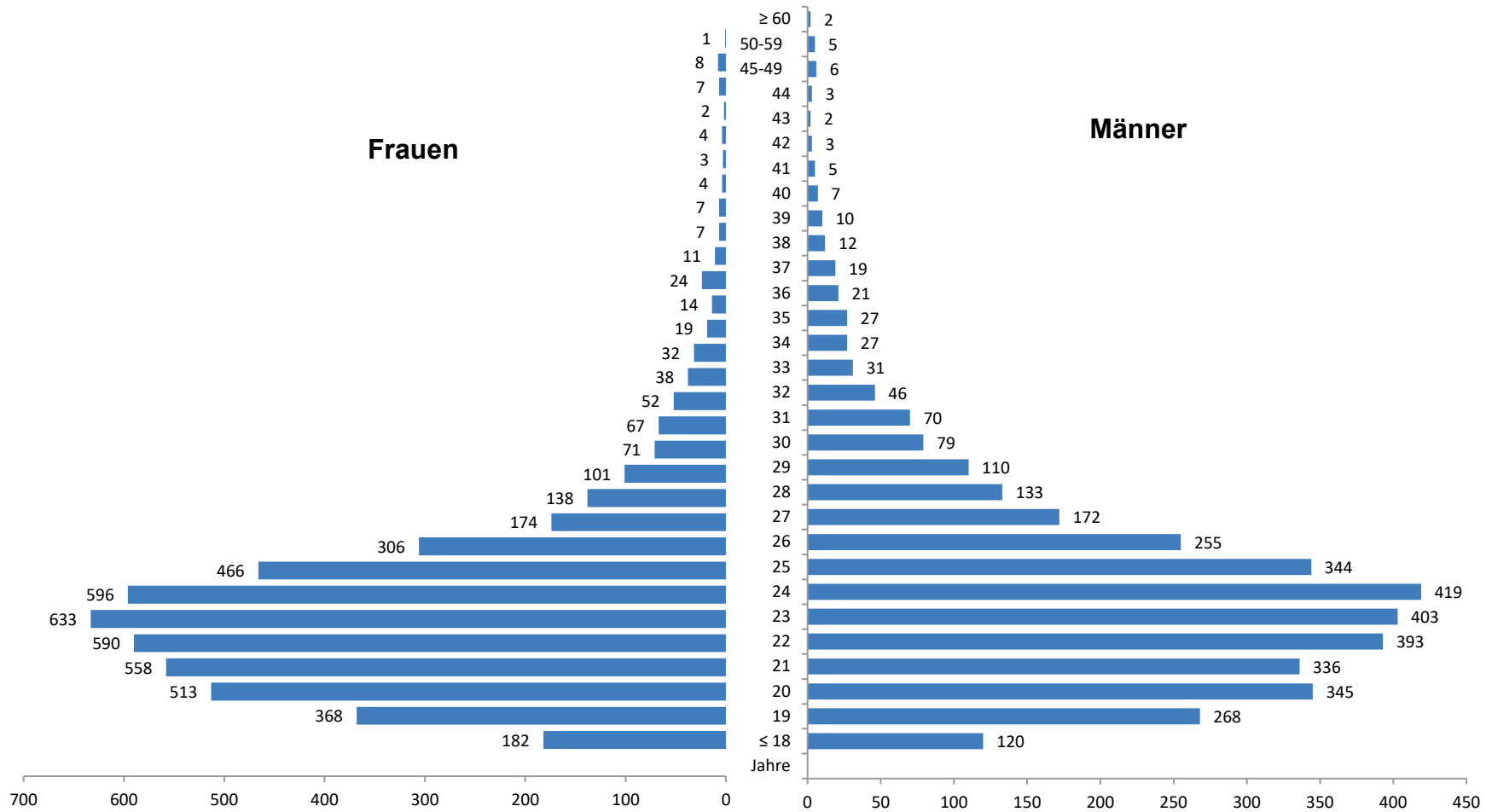

inklusive Beurlaubte, Zeitstudierende sowie immatrikulierte Promovierende

Studierende nach angestrebter Abschlussprüfung (Fallstatistik)

Studierende nach angestrebter Abschlussprüfung (Fallstatistik)

Nach Fachsemestern (deutsche, nicht-deutsche Nationalität)

Angestrebte Abschlussprüfung	FACHSEMESTER															Summe
	1	2	3	4	5	6	7	8	9	10	11	12	13	14	>14	
Diplom														1	1	2
davon:																
deutsche Nationalität:													1	1	2	
nicht-deutsche Nationalität:																
Bachelor	1.359	75	1.078	108	958	160	782	102	200	41	40	8	7		4	4.922
davon:																
deutsche Nationalität:	1.299	70	1.021	105	894	152	723	86	172	35	36	4	7		4	4.608
nicht-deutsche Nationalität:	60	5	57	3	64	8	59	16	28	6	4	4				314
Master	956	136	970	176	762	105	177	16	22	5	5		1			3.331
davon:																
deutsche Nationalität:	744	99	748	117	640	76	141	16	15	4	4		1			2.605
nicht-deutsche Nationalität:	212	37	222	59	122	29	36		7	1	1					726
Staatsexamen																
davon:																
deutsche Nationalität:																
nicht-deutsche Nationalität:																
Lehramt Gymnasium Staatsexamen							1									
davon:																
deutsche Nationalität:																
nicht-deutsche Nationalität:							1									
Promotion	31	79	61	52	63	57	65	35	18	15	14	11	9	11	19	540
davon:																
deutsche Nationalität:	18	59	45	36	39	39	46	25	12	12	6	10	5	9	14	375
nicht-deutsche Nationalität:	13	20	16	16	24	18	19	10	6	3	8	1	4	2	5	165
Strukturiertes Promotionsstudium		3	1	1	1	5	5	6	6	3	1	2	2		10	46
davon:																
deutsche Nationalität:		2			1	1		3	2	2	1	2	1		4	19
nicht-deutsche Nationalität:		1	1	1		4	5	3	4	1			1		6	27
Kein Abschluss (Zeitstudium)	52	3														
davon:																
deutsche Nationalität:	1															
nicht-deutsche Nationalität:	51	3														
Fälle gesamt:	4.744	589	4.220	674	3.568	656	2.058	318	492	128	120	42	40	22	72	8.899

inklusive Beurlaubte

Studierende nach angestrebter Abschlussprüfung (Fallstatistik)

Nach Hochschulsesemestern (deutsche, nicht-deutsche Nationalität)

Angestrebte Abschlussprüfung	Hochschulsemester															Summe
	1	2	3	4	5	6	7	8	9	10	11	12	13	14	>14	
Diplom															2	2
davon:																
deutsche Nationalität:															2	2
nicht-deutsche Nationalität:																
Bachelor	1.043	85	998	88	881	90	892	100	363	46	137	32	60	13	94	4.922
davon:																
deutsche Nationalität:	993	80	952	84	824	84	834	95	326	36	123	30	53	13	81	4.608
nicht-deutsche Nationalität:	50	5	46	4	57	6	58	5	37	10	14	2	7		13	314
Master	185	7	173	10	136	19	275	79	551	130	637	144	492	84	409	3.331
davon:																
deutsche Nationalität:	11	1	11		7	10	189	71	513	126	599	136	474	76	381	2.605
nicht-deutsche Nationalität:	174	6	162	10	129	9	86	8	38	4	38	8	18	8	28	726
Staatsexamen															2	2
davon:																
deutsche Nationalität:															2	2
nicht-deutsche Nationalität:																
Lehramt Gymnasium Staatsexamen															1	1
davon:																
deutsche Nationalität:																
nicht-deutsche Nationalität:															1	1
Promotion	9	17	13	13	21	7	15	9	16	7	13	16	32	38	314	540
davon:																
deutsche Nationalität:		3	4	1	2		4	1		3	4	9	22	31	291	375
nicht-deutsche Nationalität:	9	14	9	12	19	7	11	8	16	4	9	7	10	7	23	165
Strukturiertes Promotionsstudium			1			1	4	2	5		1	2	2	1	27	46
davon:																
deutsche Nationalität:									2				1	1	15	19
nicht-deutsche Nationalität:			1			1	4	2	3		1	2	1		12	27
Kein Abschluss (Zeitstudium)	50	3			1		1									55
davon:																
deutsche Nationalität:								1								1
nicht-deutsche Nationalität:	50	3			1											54
Fälle gesamt:	2.524	221	2.370	222	2.077	234	2.373	380	1.870	366	1.576	388	1.172	272	1.698	8.899

inklusive Beurlaubte

Agrarwissenschaften B.Sc.

Angestrebte Abschlussprüfung	FACHSEMESTER															Summe
	1	2	3	4	5	6	7	8	9	10	11	12	13	14	>14	
Bachelor	124	38	114	40	107	31	73	17	20	10	3	1	1		1	580
Kein Abschluss (Zeitstudium)	8															8
Fälle gesamt:	132	38	114	40	107	31	73	17	20	10	3	1	1		1	588

Agrarwissenschaften M.Sc.

Angestrebte Abschlussprüfung	FACHSEMESTER															Summe
	1	2	3	4	5	6	7	8	9	10	11	12	13	14	>14	
Master	106	37	134	43	90	24	26	2	5	3			1			471
<i>davon Fachrichtung:¹⁾</i>																
<i>Agricultural Economics</i>	26	3	24	6	15	3	11			1						89
<i>Agrartechnik</i>	12	6	13	4	20	2	3		1	1						62
<i>Bodenwissenschaften</i>	2		4	2	1	2										11
<i>Pflanzenproduktionssysteme</i>	21	7	23	10	16	8	4		2	1			1			93
<i>Tierwissenschaften</i>	15	4	23	7	11	2	3		1							66
Kein Abschluss (Zeitstudium)																
Fälle gesamt:	106	37	134	43	90	24	26	2	5	3			1			471

Bioeconomy M.Sc. (fakultätsübergreifend)

Angestrebte Abschlussprüfung	FACHSEMESTER															Summe
	1	2	3	4	5	6	7	8	9	10	11	12	13	14	>14	
Master	32	1	36	10	27	4	9	1			1					121
<i>davon mit:</i>																
<i>sozial- oder wirtschaftswissenschaftlicher Vorbildung</i>	14		15	2	14	1	5				1					52
<i>natur- oder ingenieurwissenschaftlicher Vorbildung</i>	11	1	17	7	11	2	4	1								54
<i>agrar-, garten- oder forstwissenschaftlicher Vorbildung</i>	7		4	1	2	1										15
<i>Vorbildung nicht in der Datenbank hinterlegt</i>																
Kein Abschluss (Zeitstudium)																
Fälle gesamt:	32	1	36	10	27	4	9	1			1					121

Biologie B.Sc.

Angestrebte Abschlussprüfung	FACHSEMESTER															Summe
	1	2	3	4	5	6	7	8	9	10	11	12	13	14	>14	
Bachelor	102		93	1	66	3	48	4	13	2		1				333
Kein Abschluss (Zeitstudium)	2															2
Fälle gesamt:	104		93	1	66	3	48	4	13	2		1				335

Biologie M.Sc.

Angestrebte Abschlussprüfung	FACHSEMESTER															Summe
	1	2	3	4	5	6	7	8	9	10	11	12	13	14	>14	
Master	25	1	21	1	24	1	9									82
Fälle gesamt:	25	1	21	1	24	1	9									82

Biologie Lehramt an Gymnasien B.A. (nachrichtlich)

Angestrebte Abschlussprüfung	FACHSEMESTER											Summe
	1	2	3	4	5	6	7	8	9	> 9		
Bachelor	20		20	1	20	1	27		6	4	99	

Neuer Studiengang ab dem Wintersemester 2015/16; Studiengang wird an der Universität Stuttgart administriert, die Studierenden sind daher nicht in der Gesamtstudierendenzahl der Universität Hohenheim enthalten.

Quelle: Universität Stuttgart

Biologie Lehramt an Gymnasien M.Ed. (nachrichtlich)

Angestrebte Abschlussprüfung	FACHSEMESTER															Summe
	1	2	3	4	5	6	7	8	9	10	11	12	13	14	>14	
Master	18	9	11	5	8	2	2								55	
Erweiterungsmaster	2	1	2												5	

Neuer Studiengang ab dem Wintersemester 2015/16; Studiengang wird an der Universität Stuttgart administriert, die Studierenden sind daher nicht in der Gesamtstudierendenzahl der Universität Hohenheim enthalten.

Quelle: Universität Stuttgart

Lebensmittelchemie – Hauptstudium/Staatsexamen (auslaufend)

Angestrebte Abschlussprüfung	FACHSEMESTER															Summe
	1	2	3	4	5	6	7	8	9	10	11	12	13	14	>14	
Staatsexamen															2	2
Kein Abschluss (Zeitstudium)																
Fälle gesamt:															2	2

Lebensmittelwissenschaft und Biotechnologie B.Sc.

Angestrebte Abschlussprüfung	FACHSEMESTER															Summe
	1	2	3	4	5	6	7	8	9	10	11	12	13	14	>14	
Bachelor	82	1	60	4	61	2	55	3	17		1					286
Kein Abschluss (Zeitstudium)	4															4
Fälle gesamt:	86	1	60	4	61	2	55	3	17		1					290

Management M.Sc.

Angestrebte Abschlussprüfung	FACHSEMESTER															Summe
	1	2	3	4	5	6	7	8	9	10	11	12	13	14	>14	
Master	258	30	237	33	180	31	30	5	5	1	2					812
Kein Abschluss (Zeitstudium)																
Fälle gesamt:	258	30	237	33	180	31	30	5	5	1	2					812

Organic Agriculture and Food Systems M.Sc.

Angestrebte Abschlussprüfung	FACHSEMESTER															Summe
	1	2	3	4	5	6	7	8	9	10	11	12	13	14	>14	
Master	30	3	35	9	17	3	8	1	5		1					112
Kein Abschluss (Zeitstudium)																
Fälle gesamt:	30	3	35	9	17	3	8	1	5		1					112

Sustainability and Change B.Sc.

Angestrebte Abschlussprüfung	FACHSEMESTER															Summe
	1	2	3	4	5	6	7	8	9	10	11	12	13	14	>14	
Bachelor	97															97
Kein Abschluss (Zeitstudium)																
Fälle gesamt:	97															97

Wirtschaftsinformatik B.Sc. (nachrichtlich/in Kooperation mit der Universität Stuttgart)

Angestrebte Abschlussprüfung	FACHSEMESTER											Summe
	1	2	3	4	5	6	7	8	9	> 9		
Bachelor	53		47	1	45	3	30	1	11	11		202

Die Immatrikulation erfolgt an der Universität Stuttgart, die Studierenden sind daher nicht in der Gesamtstudierendenzahl der Universität Hohenheim enthalten.
Quelle: Universität Stuttgart

Wirtschaftsinformatik M.Sc.

Angestrebte Abschlussprüfung	FACHSEMESTER															Summe
	1	2	3	4	5	6	7	8	9	10	11	12	13	14	>14	
Master	32	3	13	3	27	1	7		3	1						90
Kein Abschluss (Zeitstudium)																
Fälle gesamt:	32	3	13	3	27	1	7		3	1						90

Wirtschaftswissenschaften Dipl. (auslaufend)

Angestrebte Abschlussprüfung	FACHSEMESTER															Summe
	1	2	3	4	5	6	7	8	9	10	11	12	13	14	>14	
Diplom													1		1	2
Kein Abschluss (Zeitstudium)																
Fälle gesamt:													1		1	2

Wirtschaftswissenschaften B.Sc.

Angestrebte Abschlussprüfung	FACHSEMESTER															Summe
	1	2	3	4	5	6	7	8	9	10	11	12	13	14	>14	
Bachelor	415	11	438	32	371	82	349	58	106	25	26	4	2		1	1.920
Kein Abschluss (Zeitstudium)	25	1														26
Fälle gesamt:	440	12	438	32	371	82	349	58	106	25	26	4	2		1	1.946

Immatrikulierte Promovierende und Teilnehmende in Promotionsstudiengängen

	FACHSEMESTER															Summe
	1	2	3	4	5	6	7	8	9	10	11	12	13	14	>14	
Promovierende¹⁾ (ohne Promotionsstudiengänge):																
Fakultät Agrarwissenschaften	18	35	32	14	27	34	34	12	7	5	10	6	4	4	9	251
Fakultät Naturwissenschaften	9	27	16	21	23	13	17	16	7	7	1	4	4	5	3	173
Fakultät Wirtschafts- und Sozialwissenschaften	4	17	13	17	13	10	14	7	4	3	3	1	1	2	7	116
Summe:	32	81	64	56	68	63	72	43	27	25	25	23	22	25	19	540
Promotionsstudiengänge²⁾																
Agrarwissenschaftlicher Promotionsstudiengang	1	/	/	/	/	/	/	/	/	/	/	/	/	/	/	62
Naturwissenschaftlicher Promotionsstudiengang		/	/	/	/	/	/	/	/	/	/	/	/	/	/	20
Wirtschaftswissenschaftlicher Promotionsstudiengang		/	/	/	/	/	/	/	/	/	/	/	/	/	/	20
Fälle gesamt:																642

Die Doktorandinnen und Doktoranden der Promotionsstudiengänge sind nur teilweise immatrikuliert und daher nicht alle in der Gesamtstudierendenzahl der Universität Hohenheim enthalten. Eine Zuordnung nach Fachsemestern erfolgt nicht; im Zeitraum des Berichtssemesters neu beginnende Teilnehmer/innen werden im 1. Fachsemester ausgewiesen.

¹⁾ immatrikulierte Promovierende

²⁾ Quelle: Fakultäten

Berufsbegleitendes Weiterbildungsstudium

Master in Finance (nachrichtlich)

Angestrebte Abschlussprüfung	FACHSEMESTER															Summe	
	1	2	3	4	5	6	7	8	9	10	11	12	13	14	>14		
Master		9		6													15
Fälle gesamt:		9		6													15

Teilnehmer/innen dieses Studiengangs sind nicht an der Universität Hohenheim immatrikuliert; Die Masterprüfung erfolgt im Rahmen einer Externenprüfung.
Das Studium beginnt jeweils zum 01.01. eines Jahres.
Quelle: Berufsbildungswerk der Versicherungswirtschaft (BWV) Südwest e.V.

Studierende nach Kontinent und Studienfach (Deutsche Studierende nach Bundesland)

Deutsche Studierende nach Bundesländern sowie Studierende nicht-deutscher Nationalität nach Studienfach (nach Ort des Erwerbs der Hochschulzugangsberechtigung und Staatsangehörigkeit/Kopfstatistik)

Fakultät Agrarwissenschaften

Nationalität	Alle Studierende:	Baden-Württemberg	Bayern	Berlin	Brandenburg	Bremen	Hamburg	Hessen	Mecklenburg-Vorpommern	Niedersachsen	Nordrhein-Westfalen	Rheinland-Pfalz	Saarland	Sachsen	Sachsen-Anhalt	Schleswig-Holstein	Thüringen	Deutsche mit ausländischer Hochschulzugangsberechtigung	Ausländische Studierende	davon: Bildungsinländer/innen	% Ausländische Studierende	Ausländische Studierende aus EU-Staaten	Deutsche Studierende	% deutsche Studierende an Gesamtzahl	% deutsche Studierende innerhalb der Fakultät	% Bildungsinländer an Gesamtzahl	% Bildungsinländer innerhalb der Fakultät
Gesamt - alle Fakultäten	8.675	5.798	486	22	17	8	17	180	8	124	250	247	43	30	18	44	30	77	1.276	318	14,7	303	7.399	85,3		3,7	
Agrarbiologie B.Sc. ¹⁾ (fakultätsübergreifend)	132,5	88,5	12,0	0,5		1,0		3,0		4,5	8,0	8,5			1,0	2,0		0,5	3,0	1,5	2,3	2,5	129,5	1,5	6,0	1,1	0,1
Agrarbiologie M.Sc. ¹⁾ (fakultätsübergreifend)	4,5	3,0	0,5					0,5		0,5													4,5	0,1			
Agrarwissenschaften B.Sc.	578	379	43	2	5	3	3	23		10	28	31	7	3	3	4	7	6	21	5	3,6	11	557,0	6,4	25,6	0,9	0,2
Agrarwissenschaften M.Sc. (ohne Fachrichtung Agricultural Economics)	357	172	50	1				25	1	12	38	24	5	3		8	2	5	11	2	3,1	3	346,0	4,0	15,9	0,6	0,1
Agrarwissenschaften ohne Abschlussziel/Zeitstudierende	8	1																	7		87,5	5	1,0	0,0	0,0		
Agricultural Economics M.Sc.	88	2	3					1			1					1		3	77		87,5	4	11,0	0,1	0,5		
Agribusiness M.Sc.	113	55	15	1	1			3		7	8	3		1	3	2		2	12	2	10,6	3	101,0	1,2	4,6	1,8	0,1
Agricultural Sciences in the Tropics and Subtropics M.Sc.	35	9	1								1							1	23		65,7	3	12,0	0,1	0,6		
Bioeconomy M.Sc. ²⁾ (fakultätsübergreifend)	40,3	11	2					0	1	1,0	1	2	0,3		0,3			1	20,7	0,7	51,2	1,7	19,7	0,2	0,9	1,7	0,0
Crop Sciences M.Sc.	93	12	4					3			4	1		1		1		1	66		71,0	4	27,0	0,3	1,2		
Environmental Protection and Agricultural Food Production M.Sc.	79	13	7	1				3		2	3	4		1		1		1	42	1	53,2	6	37,0	0,4	1,7	1,3	0,0
Environmental Science - Soil, Water and Biodiversity M.Sc.	31	5	2	1				1		1	1					1		3	16		51,6		15,0	0,2	0,7		
Landscape Ecology M.Sc.	44	22	1								4					1		1	15		34,1	4	29,0	0,3	1,3		
Nachwachsende Rohstoffe und Bioenergie B.Sc.	135	108	4					4	1		5	3	2			1	1	1	5	4	3,7		130,0	1,5	6,0	3,0	0,2
Nachwachsende Rohstoffe und Bioenergie M.Sc.	32	26		1				1											4	1	12,5		28,0	0,3	1,3	3,1	0,0
Organic Agriculture and Food Systems M.Sc.	109	11	6	1			1	1		2	4	2					1	1	79		72,5	13	30,0	0,3	1,4		
Agrarwissenschaften Promotion	251	66	13	2			1	6	2	9	11	11	1	3	1	1	3	3	118		47,0	7	133,0	1,5	6,1		
Agrarwissenschaftlicher Promotionsstudiengang	46	15	1					1				2							27		58,7		19,0	0,2	0,9		
Gesamt - Fakultät Agrarwissenschaften	2.176,3	998,2	164,8	10,5	6,0	4,0	6,3	76,2	4,0	49,0	117,0	91,2	15,3	12,0	8,3	23,0	14,0	29,8	546,7	17,2	25	67,2	1.629,7	18,8	74,9	0,8	0,8

inklusive Beurlaubte, Zeitstudierende sowie immatrikulierte Promovierende

¹⁾ der Lehraufwand für diesen Studiengang wird von der Fakultät Agrarwissenschaften und der Fakultät Naturwissenschaften geleistet; Fakultätsbezogen werden die Zahlen hälftig ausgewiesen

²⁾ der Lehraufwand für diesen Studiengang wird von allen drei Fakultäten geleistet; fakultätsbezogen werden die Zahlen zu je einem Drittel ausgewiesen

Deutsche Studierende nach Bundesländern sowie Studierende nicht-deutscher Nationalität nach Studienfach (nach Ort des Erwerbs der Hochschulzugangsberechtigung und Staatsangehörigkeit/Kopfstatistik)

Fakultät Naturwissenschaften

Nationalität	Alle Studierende:	Baden-Württemberg	Bayern	Berlin	Brandenburg	Bremen	Hamburg	Hessen	Mecklenburg-Vorpommern	Niedersachsen	Nordrhein-Westfalen	Rheinland-Pfalz	Saarland	Sachsen	Sachsen-Anhalt	Schleswig-Holstein	Thüringen	Deutsche mit ausländischer Hochschulzugangsberechtigung	Ausländische Studierende	davon: Bildungsinländer/innen	% Ausländische Studierende	Ausländische Studierende aus EU-Staaten	Deutsche Studierende	% deutsche Studierende an Gesamtzahl	% deutsche Studierende innerhalb der Fakultät	% Bildungsinländer an Gesamtzahl	% Bildungsinländer innerhalb der Fakultät	
Gesamt - alle Fakultäten	8.675	5.798	486	22	17	8	17	180	8	124	250	247	43	30	18	44	30	77	1.276	318	14,7	303	7.399	85,3		3,7		
Agrarbiologie B.Sc. ¹⁾ (fakultätsübergreifend)	132,5	88,5	12,0	0,5		1,0		3,0		4,5	8,0	8,5			1,0	2,0		0,5	3,0	1,5	2,3	2,5	129,5	1,5	6,6	1,1	0,1	
Agrarbiologie M.Sc. ¹⁾ (fakultätsübergreifend)	4,5	3,0	0,5					0,5		0,5													4,5	0,1				
Bioeconomy M.Sc. ²⁾ (fakultätsübergreifend)	40,3	10,7	2,3				0,3	0,7		1,0	1,0	1,7	0,3		0,3			1,3	20,7	0,7	51,2	1,7	19,7	0,2	1,0	1,7	0,0	
Biologie B.Sc.	333	287	12	1				2		1	4	5		1		2	2	3	13	7	3,9	8	320	3,7	16,2	2,1	0,4	
Biologie Lehramt an Gymnasien B.A. ³⁾																												
Biologie Lehramt an Gymnasien M.Ed. ³⁾																												
Biologie M.Sc.	69	55	2					1			1	4				1	1	1	4	3	5,8	2	65	0,7	3,3	4,3	0,2	
Biologie Lehramt an Gymnasien ⁴⁾	1																		1	1	100,0	1				100,0	0,1	
Biologie ohne Abschlussziel/Zeitstudierende	2																		2		100,0	1						
Earth and Climate System Science M.Sc.	32	7	2																23		71,9	1	9	0,1	0,5			
Ernährungsmanagement und Diätetik B.Sc.	173	115	16					8		1	4	8	2			1	1	5	12	4	6,9	2	161	1,9	8,2	2,3	0,2	
Ernährungsmedizin M.Sc.	68	32	11		1		2	6	1	2	5	3	1	1		2			1		1,5		67	0,8	3,4			
Ernährungswissenschaft B.Sc.	325	225	32	1		1	1	7		3	6	12	5	1		2	2	6	21	11	6,5	12	304	3,5	15,4	3,4	0,6	
Ernährungswissenschaft ohne Abschlussziel/Zeitstudierende	2																		2		100,0							
Food Biotechnology M.Sc.	61	32	3					1	1	1	1	4						1	17	1	27,9	3	44	0,5	2,2	1,6	0,1	
Food Science and Engineering M.Sc.	104	55	11					4		3	5	9	2					1	14	1	13,5	1	90	1,0	4,6	1,0	0,1	
Food Systems M.Sc.	22	3					1					1							17	1	77,3	2	5			4,5	0,1	

Nationalität	Alle Studierende:	Baden-Württemberg	Bayern	Berlin	Brandenburg	Bremen	Hamburg	Hessen	Mecklenburg-Vorpommern	Niedersachsen	Nordrhein-Westfalen	Rheinland-Pfalz	Saarland	Sachsen	Sachsen-Anhalt	Schleswig-Holstein	Thüringen	Deutsche mit ausländischer Hochschulzugangsberechtigung	Ausländische Studierende	davon: Bildungsinländer/innen	% Ausländische Studierende	Ausländische Studierende aus EU-Staaten	Deutsche Studierende	% deutsche Studierende an Gesamtzahl	% deutsche Studierende innerhalb der Fakultät	% Bildungsinländer an Gesamtzahl	% Bildungsinländer innerhalb der Fakultät
Food Systems ohne Abschlussziel/Zeitstudierende	8																		8		100,0	7					
Lebensmittelchemie M.Sc.	68	56	2					1			2	1							6	4	8,8	1	62	0,7	3,1	5,9	0,2
Lebensmittelchemie Staatsex. ⁴⁾	2	2																				2	0,0	0,1			
Lebensmittelwissenschaft und Biotechnologie B.Sc.	284	217	18		2			6	1	3	3	12	2	1		1		2	16	11	5,6	6	268	3,1	13,6	3,9	0,6
Lebensmittelwissenschaft und Biotechnologie ohne Abschlussziel/Zeitstudierende	4																		4		100,0	3					
Molekulare Ernährungswissenschaft M.Sc.	63	40	5					4		3	4	3		1		1			2	1	3,2	2	61	0,7	3,1		0,1
Naturwissenschaften Promotion	173	88	11					6		3	11	7	2	2	1		1	4	37	1	21,4	4	136	1,6	6,9		0,1
Gesamt - Fakultät Naturwissenschaften	1.971,3	1.316,2	139,8	2,5	3,0	2,0	4,3	50,2	3,0	26,0	55,0	79,2	14,3	7,0	2,3	11,0	7,0	24,8	223,7	48,2	11,3	60,2	1.747,7	20,1	88,7		

inklusive Beurlaubte, Zeitstudierende sowie immatrikulierte Promovierende

¹⁾ der Lehraufwand für diesen Studiengang wird von der Fakultät Agrarwissenschaften und der Fakultät Naturwissenschaften geleistet; Fakultätsbezogen werden die Zahlen hälftig ausgewiesen

²⁾ der Lehraufwand für diesen Studiengang wird von allen drei Fakultäten geleistet; fakultätsbezogen werden die Zahlen zu je einem Drittel ausgewiesen

³⁾ Studiengang wird an der Universität Stuttgart administriert; Studierende nach Fachsemester werden auf Seite 35 f. nachrichtlich ausgewiesen

⁴⁾ auslaufender Studiengang

Deutsche Studierende nach Bundesländern sowie Studierende nicht-deutscher Nationalität nach Studienfach (nach Ort des Erwerbs der Hochschulzugangsberechtigung und Staatsangehörigkeit/Kopfstatistik)

Fakultät Wirtschafts- und Sozialwissenschaften

Nationalität	Alle Studierende:	Baden-Württemberg	Bayern	Berlin	Brandenburg	Bremen	Hamburg	Hessen	Mecklenburg-Vorpommern	Niedersachsen	Nordrhein-Westfalen	Rheinland-Pfalz	Saarland	Sachsen	Sachsen-Anhalt	Schleswig-Holstein	Thüringen	Deutsche mit ausländischer Hochschulzugangsberechtigung	Ausländische Studierende	davon: Bildungsinländer/innen	% Ausländische Studierende	Ausländische Studierende aus EU-Staaten	Deutsche Studierende	% deutsche Studierende an Gesamtzahl	% deutsche Studierende innerhalb der Fakultät	% Bildungsinländer an Gesamtzahl	% Bildungsinländer innerhalb der Fakultät	
Gesamt - alle Fakultäten	8.675	5.798	486	22	17	8	17	180	8	124	250	247	43	30	18	44	30	77	1.276	318	14,7	303	7.399	85,3		3,7		
Bioeconomy M.Sc. ¹⁾ (fakultätsübergreifend)	40,3	10,7	2,3				0,3	0,7		1,0	1,0	1,7	0,3		0,3			1,3	20,7	0,7	51,2	1,7	19,7	0,2	0,4	1,7	0,0	
Digital Business Management B.Sc.	100,0	81,0	5,0		2,0			3,0		1,0	1,0	1,0					1,0		5,0	4,0			95					
Economics M.Sc.	117	59	4	1				1		1	4	2		1				3	41	5	35,0	20	76	0,9	1,7	4,3	0,1	
International Business and Economics M.Sc.	199	65	3	2	1		1	6		2	3	5		1				2	108	11	54,3	23	91	1,0	2,0	5,5	0,2	
Kommunikationsmanagement M.A.	7	4	1								1					1							7	0,1	0,2			
Kommunikationsmanagement und -analyse M.A.	196	118	33					9		12	7	9	1	1		2			4	3	2,0	3	192				1,5	0,1
Kommunikationswissenschaft B.A.	400	293	29	2		1	2	7		8	14	15	4	2	2	1	3	4	13	7	3,3	7	387	4,5	8,5	1,8	0,2	
Kommunikationswissenschaft und Medienforschung M.A.	9	5	3					1															9	0,1	0,2			
Kommunikationswissenschaft ohne Abschlussziel/Zeitstudierende	5																		5		100,0	5						
Management M.Sc.	751	590	37		2			10	1	9	12	18	2	5	1	4	1	2	57	34	7,6	27	694	8,0	15,3	4,5	0,8	
Sustainability and Change B.Sc.	97	76	5		1	1	1			2	4	1		1			1	1	3	1	3,1	3	94			1,0	0,0	
Wirtschaftsinformatik M.Sc.	90	69	7							2	2	3							7	5	7,8	2	83	1,0	1,8	5,6	0,1	
Wirtschaftswissenschaften B.Sc.	1.920	1.651	23	4			1	11		4	11	19	5		2	2	1	7	179	155	9,3	53	1.741	20,1	38,5	8,1	3,4	
Wirtschaftswissenschaften Dipl.	2	2																					2	0,0	0,0			
Wirtschaftswissenschaften ohne Abschlussziel/Zeitstudierende	26																		26		100,0	18						
Wirtschaftspädagogik B.Sc.	308	267	14		1			1		2	2		1						20	20	6,5	10	288	3,3	6,4	6,5	0,4	
Wirtschaftspädagogik M.Sc.	144	126	5		1		1	1		2	1								7	7	4,9	2	137	1,6	3,0	4,9	0,2	
Wirtschaftswissenschaften Promotion	116	67	10					3		3	15	2		1	1	1	1	2	10		8,6	1	106	1,2	2,3			
Gesamt - Fakultät Wirtschafts- und Sozialwissenschaften	4.527,3	3.483,7	181,3	9,0	8,0	2,0	6,3	53,7	1,0	49,0	78,0	76,7	13,3	11,0	7,3	10,0	9,0	22,3	505,7	252,7	11,2	175,7	4.021,7	46,4	88,8	5,6	5,6	

inklusive Beurlaubte, Zeitstudierende sowie immatrikulierte Promovierende

¹⁾ der Lehraufwand für diesen Studiengang wird von allen drei Fakultäten geleistet; fakultätsbezogen werden die Zahlen zu je einem Drittel ausgewiesen

**Deutsche Studierende nach Bundesländern sowie ausländische Studierende nach Studienfach
(nach Ort des Erwerbs der Hochschulzugangsberechtigung und Staatsangehörigkeit/Kopfstatistik)**

Fakultätsübergreifende Studiengänge (zur Information)

Nationalität	Alle Studierende:	Baden-Württemberg	Bayern	Berlin	Brandenburg	Bremen	Hamburg	Hessen	Mecklenburg-Vorpommern	Niedersachsen	Nordrhein-Westfalen	Rheinland-Pfalz	Saarland	Sachsen	Sachsen-Anhalt	Schleswig-Holstein	Thüringen	Deutsche mit ausländischer Hochschulzugangsberechtigung	Ausländische Studierende	davon: Bildungsinländer/innen	% Ausländische Studierende	Ausländische Studierende aus EU-Staaten	Deutsche Studierende	% deutsche Studierende an Gesamtzahl	% Bildungsinländer an Gesamtzahl
Agrarbiologie B.Sc.	265	177	24	1		2		6		9	16	17			2	4		1	6	3	2,3	5	259	3,0	1,1
Agrarbiologie M.Sc.	9	6	1					1		1													9	0,1	
Bioeconomy M.Sc.	121	32	7				1	2		3	3	5	1		1			4	62	2	51,2	5	59	0,7	1,7
Fakultätsübergreifende Studiengänge (zur Information)	395	215	32	1		2	1	9		13	19	22	1		3	4		5	68	5	53,5	10	327	3,8	2,8

inklusive Beurlaubte, Zeitstudierende sowie immatrikulierte Promovierende

Bildungsausländer/innen nach Kontinent und Studienfach (Kopfstatistik)

Fakultät Agrarwissenschaften

Studiengang	Kontinent									
	Europa	Amerika	Afrika	Asien/ Australien	Staatenlos	Summe	% Europa	% Amerika	% Afrika	% Asien / Australien
Gesamt - alle Fakultäten	280	124	153	401		958				
Agrarbiologie B.Sc. ²⁾ (fakultätsübergreifend)	1,5					1,5	1,0			
Agrarbiologie M.Sc. ²⁾ (fakultätsübergreifend)										
Agrarwissenschaften B.Sc.	11			5		16	0,7			0,3
Agrarwissenschaften M.Sc.	10	8	39	29		86	0,1	0,1	0,5	0,3
<i>davon Agricultural Economics M.Sc.</i>	8	6	39	24		77	0,1	0,1	0,5	0,3
Agrarwissenschaften ohne Abschlussziel/Zeitstudierende	5			2		7	0,7			0,3
Agribusiness M.Sc.	3	1		6		10	0,3	0,1		0,6
Agricultural Sciences in the Tropics and Subtropics M.Sc.	3	1	6	13		23	0,1	0,0	0,3	0,6
Bioeconomy M.Sc. ³⁾ (fakultätsübergreifend)	3,3	5,0	3,3	8,3		20	0,2	0,3	0,2	0,4
Crop Sciences M.Sc.	10	10		46		66	0,2	0,2		0,7
Environmental Protection and Agricultural Food Production M.Sc.	1	12	10	18		41	0,0	0,3	0,2	0,4
Environmental Science- Soil, Water and Biodiversity M.Sc.	7	5		4		16	0,4	0,3		0,3
Landscape Ecology M.Sc.	7	2	1	5		15	0,5	0,1	0,1	0,3
Nachwachsende Rohstoffe und Bioenergie B.Sc.				1		1				1,0
Nachwachsende Rohstoffe und Bioenergie M.Sc.				3		3				1,0
Organic Agriculture and Food Systems M.Sc.	16	13	6	44		79	0,2	0,2	0,1	0,6
Agrarwissenschaften Promotion	16	17	41	44		118	0,1	0,1	0,3	0,4
Agrarwissenschaftlicher Promotionsstudiengang	2	3	12	10		27	0,1	0,1	0,4	0,4
Fakultät Agrarwissenschaften	95,8	77,0	118,3	238,3		529,5	0,2	0,1	0,2	0,5

inklusive Beurlaubte, Zeitstudierende sowie immatrikulierte Promovierende

¹⁾ der Lehraufwand für diesen Studiengang wird von der Fakultät Agrarwissenschaften und der Fakultät Naturwissenschaften geleistet; fakultätsbezogen werden die Zahlen hälftig ausgewiesen²⁾ der Lehraufwand für diesen Studiengang wird von allen drei Fakultäten geleistet; fakultätsbezogen werden die Zahlen zu je einem Drittel ausgewiesen

Studiengang	Kontinent									
	Europa	Amerika	Afrika	Asien/ Australien	Staatenlos	Summe	% Europa	% Amerika	% Afrika	% Asien / Australien
Lebensmittelwissenschaft und Biotechnologie B.Sc.	4		1			5	0,8		0,2	
Lebensmittelwissenschaft und Biotechnologie ohne Abschlussziel/Zeitstudierende	3	1				4	0,8	0,3		
Molekulare Ernährungswissenschaft M.Sc.	1					1	1,0			
Naturwissenschaften Promotion	4	5	9	18		36	0,1	0,1	0,3	0,5
Fakultät Naturwissenschaften	52,8	23,0	20,3	79,3		175,5	0,3	0,1	0,1	0,5

inklusive Beurlaubte, Zeitstudierende sowie immatrikulierte Promovierende

¹⁾ der Lehraufwand für diesen Studiengang wird von der Fakultät Agrarwissenschaften und der Fakultät Naturwissenschaften geleistet; fakultätsbezogen werden die Zahlen hälftig ausgewiesen

²⁾ der Lehraufwand für diesen Studiengang wird von allen drei Fakultäten geleistet; fakultätsbezogen werden die Zahlen zu je einem Drittel ausgewiesen

³⁾ der Studiengang wird an der Universität Stuttgart administriert

⁴⁾ auslaufender Studiengang

Bildungsausländer/innen nach Kontinent und Studienfach (Kopfstatistik)

Fakultät Wirtschafts- und Sozialwissenschaften

Studiengang	Kontinent									
	Europa	Amerika	Afrika	Asien/ Australien	Staatenlos	Summe	% Europa	% Amerika	% Afrika	% Asien / Australien
Gesamt - alle Fakultäten	280	124	153	401		958				
Bioeconomy M.Sc. ¹⁾ (fakultätsübergreifend)	3,3	5,0	3,3	8,3		20,0				
Digital Business Management B.Sc.			1,0							
Economics M.Sc.	21	3	2	10		36	0,6	0,1	0,1	0,3
International Business and Economics M.Sc.	42	9	3	43		97	0,4	0,1	0,0	0,4
Kommunikationsmanagement und -analyse M.A.	1					1	1,0			
Kommunikationsmanagement M.A.										
Kommunikationswissenschaft B.A.	6					6	1,0			
Kommunikationswissenschaft ohne Abschlussziel/Zeitstudierende	5					5	1,0			
Kommunikationswissenschaft und Medienforschung M.A.										
Management M.Sc.	14	1	1	7		23	0,6	0,0	0,0	0,3
Sustainability and Change B.Sc.	2					2	1,0			
Wirtschaftsinformatik M.Sc.	2					2	1,0			
Wirtschaftswissenschaften B.Sc.	13	1	4	6		24	0,5	0,0	0,2	0,3
Wirtschaftswissenschaften Dipl.										
Wirtschaftswissenschaften ohne Abschlussziel/Zeitstudierende	19	2		5		26	0,7	0,1		0,2
Wirtschaftspädagogik B.Sc.										
Wirtschaftspädagogik M.Sc.										
Wirtschaftswissenschaften Promotion	3	3		4		10	0,3	0,3		0,4
Fakultät Wirtschafts- und Sozialwissenschaften	131,3	24,0	14,3	83,3		253,0	0,5	0,1	0,1	0,3

inklusive Beurlaubte, Zeitstudierende sowie immatrikulierte Promovierende

¹⁾ der Lehraufwand für diesen Studiengang wird von allen drei Fakultäten geleistet; fakultätsbezogen werden die Zahlen zu je einem Drittel ausgewiesen

Bildungsausländer/innen nach Kontinent und Studienfach (Kopfstatistik)

Fakultätsübergreifende Studiengänge (zur Information)

Studiengang	Kontinent					
	Europa	Amerika	Afrika	Asien/ Australien	Staatenlos	Summe
Agrarbiologie B.Sc.	3					3
Agrarbiologie M.Sc.						
Bioeconomy M.Sc.	10	15	10	25		60
Fakultätsübergreifende Studiengänge (zur Information)	13	15	10	25		63

inklusive Beurlaubte, Zeitstudierende sowie immatrikulierte Promovierende

